中華民國十九年三月十八日 星期二

廣州民國日報

THE MIN KAO DALIY NEWS, CANTON

社址廣州第七甫十一號 電報掛號七八二五 無線電掛號弍四八〇 自動電話壹壹八弍〇

第壹千九百二十一號

今日四張零售半毫

中華郵局 特准掛號立券按照總局 特別優益寄送之報紙

總理遺囑

余致力國民革命凡四十年其目的在求中國之自由平等積四十年之經驗深知欲達到此目的必須喚起民衆及聯合世界上以平等待我之民族共同奮鬥現在革命尚未成功凡我同志務須依照余所著建國方畧建國大綱三民主義及第一次全國代表大會宣言繼續努力以求貫徹最近主張開國民會議及廢除不平等條約尤須於最短期間促其實現是所至囑

今日新聞提要

第五路軍向平漢路北進……晉閻收刮平津接濟西北

顧祝同移防兗州泰安間……東北當局最高會議完畢

六八路軍定討逆新戰略……兩路各師混合支配攻敵

國運籌備會昨開七次會……全省商民協會限期結束

本報價目（連郵費在內）

地別 \ 日期	一月	半年	全年
本市	一元	五元六	十一元
國內及日本朝鮮	一元二	七元	十四元
外洋	二元二	十三元	廿六元
港澳	一元三	七元五	十五元

附誌：如須掛號或快郵寄遞國內每月加掛號郵費一元五角快郵每月加三元國外掛號每月加三元快郵每月加六元

省立第一中學招投工程

茲定於三月十九日下午一時在西村本校招投修建校舍及建築濟佳堂工程凡欲承投者希携備押圖則費二元來校取閱章程圖則屆時競投可也

工務局招投築朧青路面工程

茲定於三月二十日下午二時在本局開投鋪築太平街至第六甫朧面工程如有願意投承者可到本局建築課取閱章程圖式屆時落斷競投此佈

中山大學招投拆卸工程

本大學現擬將醫科解剖室天台鋼筋三合土及三樓墻壁拆卸定期三月二十二日開投如有願投此項工程者希即到工程辦事處取閱章程屆時競投可也

神州國光社 最近出版

政治學者 經濟學者 學校教科 適用唯一善本

政治學綱要 高一涵先生著

政治制度淺說 張慰慈先生著

中外貨幣政策 彭學沛先生著

三大善本同時出版研究政治經濟者不可不人手一編滬浙平京各地學校多已採為教本書快抵粵購者盍興乎來

本社出版之美術叢書神州大觀續編釋石濤花卉册程青溪江山卧遊圖龔柴丈山水册大滌子畫宋元吟韻董玄宰山水書畫册等皆希世神品久已噲炙人口愛好文藝美術諸君購請從速

尺社美術研究會……開始徵求會員 國光社介紹愛好美術人士入會

神州國光社 廣州分社營業部暫假廣大路尺社二樓 總社上海河南路六十號

廣州市永漢北路李家巷內

會文堂書局 北新書局 大廉價一月

法律名著 學校用書 文範尺牘
兒童讀物 字典字彙 碑帖書畫
經史子集 交際楹聯 醫卜星相
新舊小說

大廉價……自三折起至七折止

平時概售大洋。現值大廉價期間。一律減售毫洋。各種新書。逐日更換陳列。歡迎各界參觀。良機難逢。欲購諸君。務請從速。

印有書目 承索即奉

日期 國曆三月十五日起 至 國曆四月十四日止

寬放十天 特別優待 二五伸算 印票代洋 外埠函購

函購

奉准立案 **文德翻譯補習學校** 升中班 升大班 招男女新生

（一）聘富有學識經驗教員担任教授（二）設黨義中英理數史地等科（三）現已開課來學者將屆二百人（四）擴充校舍增加班額續招新生（五）附設膳宿及夜班（六）閱章報名請到文德路本校

粵秀補習學校 中英數日夜班續招男女生 分級教授 膳宿俱備

教廳立案 **南京中學附設** 中英數理 統計 夜班招男女生 校址：惠愛中路桂香街

弍毫賣一毫 物質始終一樣

廿枝 **繁華林** 是最抵食的 **香烟**

大明星電版画社製

廣州永漢北路 **北新書局** 最近出版

新 屠介湟夫散文詩 青白時合譯 定價八角

鄉情女 蔣光慈著 定價四角

炸彈與征鳥 白薇著 定價一元

民衆 第十九期

總理逝世五週年紀念特刊

熱淚之後……辣特

檢閱過去的悲痛與今後的努力……棣棠

全國之一 **警…刊**

警 第十一二期合刊

中央執行委員會告武裝同志書……蔣介石

廣東警察同學會第二次會員大會宣言

今日政府之責任與國民之地位……梁慶鏘

保持粵省永久治安的計劃……張發奎

柔術與警察的關係

警察行政研究……朱

行政法院未成立前 仍援用舊有訴願法

高等法院通令所屬知照

（專訪）高等法院昨奉司法行政部令知、在行政法院未成立以前、對于行政官署違法處分、得暫行援用舊有行政訴願法、提起訴願、轉通令所屬知照云、為令知事、本年三月十日奉司法行政部訓字第四八五號訓令開、為令行事、案奉司法院訓令第七十二號內開、案奉國民政府訓令第四六號開　准中央政治會議函開、准政府文官處函稱、奉政府發下律師馬達代電請示、遇有官署違法處分、應向何種機關提起行政訴訟、奉批、第五十三次國務會議、業經飭催司法院從速成立行政法院在案、惟該法未成立以前、應如何辦理、請治政會議解釋指定見復等由、經本會議第二百十一次會議、議決交王委員寵惠研究、去後、茲據復稱、查關於行政訴訟、關係法令、尚未頒布、而舊有條文、多有與現時情形、不相符合、此時即使指定機關、不特辦事發生困難、且於人民並無實益、關於行政訴訟法及行政法院組織法、業由司法院將從前所擬就之草案、重加研究、不日即可提出、在行政法院未成立以前、對於行政官署違法處分、得暫行援用舊有之訴願法、提起訴願、此事前准行政院第一八九號咨詢到司法院、曾經該院於十八年十月十三日按照此意、咨復行政院在案、似可依照辦理、等由、前來、相應函復、請查照、等因、准此、自應照辦、除函復並分令外、合行令仰該院知照、並轉飭所屬一體遵照　等因　奉此、合行令仰該部知照、此令、等因、奉此、除分令外、合行令仰該院長首席檢察官知照、並轉飭所屬一體知照、此令、等因　奉此、除分令外、合行令仰該法院知照、並轉令所屬分庭一體知照、此令、（道）

建廳改良本省農業計劃

第一年度分為兩期 第一期已逐項施行

建廳以農業之良否、關係民生甚大、本省過去農業、一方以農民缺乏知識、一方以政府向少提倡、遂無改良可言、致令生產日減、民生日困　乃飭農業改良試驗區、擬訂改良本省農業計劃、次第推及全省、以謀生產日增、民生日裕、定第一年改良工作計劃為兩期、第一期已逐項施行中　茲特照錄如下、

（第一期一月至六月份）（甲）農業改良、（一）綠肥試驗　（二）畜類改良、（三）農業種子交換、（四）改良弛用人糞與防治鈎虫、（五）籌設稻作表証場、（六）改良農具　（七）改良園藝及驅除病虫害、（八）舉行畜類血清製造、（乙）農田水利、興辦茅岡横沙兩水利　（丙）農村教育、（一）在本區駐商圃　辦事處設立大號無線電收音機全副、（二）舉辦農民短期學校、（三）舉行巡迴演講、

（第二期六月至十二月）（甲）農業改良、（一）綠肥試驗、（二）繼續稻作改良　（三）籌辦農民信用合作、（四）繼續畜類血清製造　（五、繼續農具改良及植物病虫害驅除工作、（六）繼續農產種子交換、（乙）農田水利、興辦石牌鄉利水、亞洲）

治河會 浚深陳村河牛浦計劃

治河會總工程師柯維廉、茲擬有浚深南海縣屬陳村河牛浦附近潮浚計劃、呈請委員會議決施行　茲錄其計劃書如下、該處應行浚深之河度、擬定為低水度以下式、及小數二三米達、（即華尺五尺九寸五分）浚深之後、新河底之位置　高度當為零度上一百零、米達、此項位置、高度係照附近之水準點計　至該水準點之高度、則為零度上一百零七、又小數二四米達也、（參看附圖第一圖）、為節省工程、使工作經費、均為最小限度起見　應行浚深之部分、係跟從該處現在之深水部份、查該處現在之深水部份、其深度不過為低水度以下又小數　三米達、（即華尺三尺二寸八分）現在擬定浚深計劃兩種、應行浚深之深度在兩種計劃、均同一律、其不同之點、則為應行浚深部份之濶度而已、照第一種計劃、在附圖第一圖及第二圖內　用全線繪出、應行浚深部份之濶度、計在樹抽岡面前、濶度為四十米達、（即華尺一百零陸尺伍寸）在現在最淺之點、則濶度增加至五十米達、（即華尺一百三十三尺五寸）在應行浚深部份之末端、則濶度再縮為四十米達、照第二種計劃、在附圖第一圖及第二圖內、用點線繪出、應行浚深部份之濶度、計在樹抽岡面前　濶度為五十米達、（即華尺一百三十尺三五寸）在現在最淺之點、則濶度增加至六十米達、（即華尺一百六十尺零二寸）在應行浚深部份之末端　則濶度再縮為五十米達、至于應行浚深部份之位置　已在附圖第一圖內、用斜線繪明、附圖第二圖、則為該處河道之橫剖面、應行浚深部份　亦在各剖面圖內、用斜線繪明、將來實施工程時、可以用本地挖坭艇、惟挖出之坭土等等、不得再行投入河中、必須運至陸地上存放方可、工費預算、第一種計劃、挖掘坭土、連同運往陸地放存、（運輸途程不逾一百五十米達、即華尺四百尺）、計四千六百井、每井二元五毫算、等於一萬一千五百元、共計毫銀一萬二千七百元、第二種計劃、挖掘坭土、連同運往陸地存放、（運輸途程不逾一百五十米達即華尺四百尺計共千八百井、每井二元五毫寸　等于一萬七千元、管理工程費及預算以外費用、共約為前項百份之十、等于一千七百元、共計毫銀一萬八千七百元、上列兩種計劃、以第二種為較善、因第二種計劃所定之濶度及灣度、均較大也、如因款項不足、不能採用第二種計劃、則第一種計劃、亦屬適用、對於航行裨益亦大、將來浚深之新水道、在低水時期、既有深度二又小數二三米達、（即華尺五尺九寸五分）則平常拖渡往來、亦無困難也、總工程師柯維廉稿　（華南）

高等法院呈法部 改建全省監獄情形

廣東第一監獄現正加工建築中 肇羅崗韶兩監獄現已修建完成 各縣籌款改建監獄者四十餘處

（專訪）高等法院院長羅文莊、年來整頓監獄、不遺餘力、日前將十八年改建本省監獄進行情形、呈報司法行政部察核、經司法行政部特令嘉獎、茲將呈報十八年改建本省監獄情形探錄如下、呈為呈請鑒核事、竊職院前於十七年分辦理改建所屬監獄情形、業經列表呈報、旋奉令發建築廣東新監一覽表、飭次第進行、等因、遵即先就廣州監獄改為廣東第一監獄、並擇定近郊燕塘路第二模範村地址、以資建築、所有辦理經過及定期開投第一期工程情形、節經呈報在案、此外各地方法院監獄、地多繁要、均應尅期改設新監、無如粵省變亂頻經、庫帑奇絀　必特指撥庫欵、不免需時、而調查各院監獄窳敗情況、若非迅予整理、實不足以昭示革新、當經擬具整理辦法、于各地方法院附設建築監獄委員會、俾負責董理其事、並以該院長、首席檢察官、縣長、管獄員、商會會長等為委員、就原有監獄設法籌劃改良擴充、雖一時限于經費、未能遽改新監、所於戒護衛生作業諸端、務為相當之整備、所需費用、仍斟酌各屬財力狀況、或從省庫補助、或由地方募捐、此項辦法、雖屬權宜、然事關刷新獄政、得尺得寸　祇當逐漸進行、現計修建完成者、有肇羅法院、南韶法院監獄、已興工改造者、有瓊崖潮梅欽廉各法院監獄、其餘亦經設法籌措　務期改善　仍俟省庫稍裕　再當遵照鈞部所定辦法、一律改建新監　至各縣分庭監獄、原屬縣署舊監、狹隘污濁、實所難免、現各院新監尚未完成、已決重罪人犯　未能分別移押、尤應認真整理、並經通令所屬縣庭援照各地方法院修理監獄辦法、妥籌建築、茲據呈報已籌欵改建落成者　計有四十餘縣、除隨時督飭各院庭切實規畫、妥速進行、以期一體刷新外、所有職院十八年份改建所屬監獄情形、理合列具報告表、備文呈請鑒核指令祇遵、謹呈司法行政部、（道）

最近省庫稅收數目

去年十一月至今年二月 省稅各項收入欵項數目 財政廳電報南京財政部

財政廳長范其務、昨將十八年十一（十二兩月、及十九年一二兩月省稅收入數目、電報南京財政部、其原電云、南京財政部宋部長鈞鑒、歌具兩電奉悉、遵查省庫十八年十一月份、收田賦二三一四六一元、行商厘費七二七八四五元、各項稅欵七三〇一〇八元、各項捐欵二四三〇三八元、沙田收入八五〇二二元　籌餉九九六四九九元、雜項二二八七〇六元、共三二四二六七九元、十二月份、收田賦三一六八六二元、行商厘費二一一〇〇五元、各項稅欵三二一九〇三五元、各項捐欵二〇一九一五元、沙田一八一九四三元、籌餉一〇〇五六三八元　雜項九三七七四〇元、共三一七七〇三八元、十九年一月份　收田賦三七六三一三元　行商厘費一九二一一七元、各項稅欵三二五九一三元、各項捐欵二六四四五一元、沙田一〇一二七一元、籌餉一五四九九七八元、雜項六四七一四元　共二八七四七五七元、二月份、收田賦二八八四四二元、行商厘費二一九〇八元、各項稅欵三二六九九六元、各項捐欵三四三六三七元、沙田九六五五三元、籌餉九二五二九二元、雜項七七五三〇元　共二〇八〇三五八元、惟二月份各屬分庫　冊報未齊、稅收較短、合併陳明、廣東財政廳廳長范其務謹呈、元(十三)印　（華南）

完成粵路

韶樂段工程 劃分三小段

粵漢鐵路、為中國南部交通幹線、鐵道部長孫科、日來積極計劃進行、頃據粵路局消息、鐵道部對于此事　除自韶州至樂昌一段建築工程所需大宗鋼料經向比公司訂購、於比國退還庚款中、依協定用於購買材料部分、劃撥二百萬元、以充價費外、現復飭由完成粵漢路委員會計劃辦法、將韶樂間三十一英里內分為三分段、以一分段全部、二分段之高廉村山洞、三分段之長埗橋工程、作第一部份工程　以二三分段全部作第二部份工程、韶樂總段全段鋪軌設站　作第三部份工作、第一二兩部份工程　預計本年底即可完成、需欵約三百三十萬元、第三部份工程、則需欵一百三十六萬元、如陸續銜接趕辦、僅約于明年三月通車云、（中國）

財廳設各縣田畝陳報處

財政廳長范其務、現以本省田畝陳報、已奉省府會令實施　現范廳長以各縣人民、若勒輒來省陳報、不無稽延時日　應各縣附設分處、以利辦公、故昨特組織各縣田畝陳報分處、委員辦公云、（博愛）

絲類特稅

四月一日開征

財政廳前將修正廣東絲類特稅征收章程草案　函送財政特派員公署　轉呈財政部核示、昨奉該署轉財政部賦字第二四四三九號令開、呈悉、查所送修正廣東絲類特稅征收章程草案、詳加覆核、尚屬妥洽、應即照准、所有該類特稅　設局地點、局卡組織、委托常關代辦辦法、以及開始征收日期、各局長委員履歷、并新具考語、均應先行呈報、以憑查核、除該修正章程第十一條內規定、凡在本省經征特稅之絲類、運往國內各地分銷時經過特稅機關、驗明單貨相符、即予放行、不再重征各節、由部分行江西福建財政特派員知照外、并轉令所屬各稅局遵照外、合行令仰遵照辦理、此令、頃聞范廳長奉令後、擬定四月一日開始征收、業呈報財部核示、以便飭屬執行云　（南華）

省府通令 未造預算 停發經費

昨十七日省政府令行所屬各機關、催辦預算、例如一月份書表、二月份仍未報到、三月份停發經費、餘照類推、令云、為通令事、現據財政廳廳長范其務呈稱、竊查各機關、每月收入計算書、係用以考核收入之盈虧、支出計算書、則用以覘支出之是否確當、有無浮濫、關係行政、極為重要、照章均應於每歷月盡後十日、編送審查、歷經通行照辦有案、茲查依限造者固多、而延不編繳者、亦屬不少、以致各該機關收支狀況如何、漫無稽考、對于計政前途、殊多障碍、現擬規定辦法、如該機關、甲月收入支出計算各書表、未經造報齊全、丙月分經費、即行停發、（即一月分書表二月底仍未解到、三月分停發經費、）倘屬坐支者、亦不准抵解、糴入收支、必俟將收入支出計算書表、編繳齊全、再行補發、以示限制、而重審核、是否有當、理合將擬訂各機關編造收支計算書限制辦法緣由、備文呈請鈞府察核、俯賜核明、通行照辦、指令祇遵、再此案如奉核准、擬自十九年一月份起實行、合併陳明、等情據此、應如所擬辦理、自三月份起實行、其三月分以前、如未造報者、仍應趕速補報、以重計政、除指令及分行外、合行令仰、即便遵照、并轉飭所屬、一體遵照、此令、（時事）

屠牛牛皮捐

決實行改稅 約期四五月

廣東全省屠牛牛皮捐改稅一事　業經整理稅制委員會、擬定各種章則、由財廳呈請省府核示　昨已奉省府核准修正、發交財廳遵辦、頃據確訊、此項改稅　大約在四五月間　可以實行　屆時仍屬招商承辦云　（時事）

建設廳積極調查國際貿易

聯絡機關商會 分別寄贈刊物

建設廳前為提倡國際貿易、及明瞭國內外商務情形起見、曾委任陳君崇主理國際貿易調查設計事宜、陳君奉委、數月於茲、均注力於外力之聯絡、及資料之搜集　現聞與該廳有相當聯絡之國內外政府機關及商會等、已有數十處、俱具有合作提携之意旨、故時將與商務有關之報告刊物寄贈該廳　并請將所有刊物交換、以資研究、昨該廳已令編輯處、凡遇有刊物出版　即檢送三十五份於該國際貿易設計專員室、分別寄贈、以資聯絡云、（建設）

王捷俊旅

奉令駐信都

頃據第六路總部後方辦事處消息、信都防務、自第八師移駐封川梧州後、所有該處治安由五十三旅王捷俊部移駐該處衛戍云、（廣東）

葡國軍艦來粵觀光

今晨駛入省河

（專訪）葡國軍艦、來粵觀光、（艦名未詳）定今晨擬入省河白鵝潭寄泊、抵南石頭時鳴禮砲廿一响、向我國國旗致敬、我國由飛鷹艦回答禮砲致敬、明（十九）日上午該艦艦長偕同廣州葡領事赴省府拜會陳主席、次到海軍艦隊司令部拜會陳策司令、再次赴市政府拜會林市長云、（德）

孫希文返省

十六日午抵步 十七銷假任事

省政府委員兼秘書長孫希文、日前因辦理私事、請假赴滬、現已辦竣、于十五日由滬趁他輔總統輪抵港、在港逗留一宵、十六晨即趁金山日船返省、下午二時許到步、隨返公館休憩、並晉謁陳主席　昨十七晨　即已返省府銷假、照常任事云、（中國）

鄧彥華昨晨赴仲凱校演講

勉學生以廖為模範

建設廳長鄧彥華、昨十六日偕同建設廳秘書科長等多人、赴仲凱農工學校參觀、由該校何校務主任引導、赴農場絲廠蠶舍陳列室等處、鄧廳長對於該校之設備、頗為贊許、并於昨（十七）晨赴該校參加紀念週、於十一時半已抵該校、是時齊集禮堂職員學生男女工人約數百、行禮如儀後、由鄧廳長演說、畧謂、本校為紀念廖仲愷先生而設、廖先生生平精勤廉潔、富於責任犧牲之心、致為革命而犧牲、諸生既學此校、當以廖先生人格為模範　精勤努力、準備為國家社會而服務　次將中國近年農業之衰落狀況、每年米麥棉麻菓品等輸入數量、及工業之現在狀況、與外國之比較、直等於零　尤以廣東之工業、自共黨入寇後、提倡加工減時、增大土貨成本、使凡衰落、今後政府與人民必須通力合作、打破此難關　以挽救以經濟國難、而本校以農工為名　尤應顧名思義　努力求學、不畏艱苦、自起此救國責任、中國實業前途、殊有希望云　演說凡一小時餘、然後退席云、（廣東）

建廳徵集絲綢業出品

送絲綢展會陳列

絲綢之物、原為我國特產、向供服飾之用、并為輸出大宗、惟近因歐美日本絲綢業日新月異、舶來品輸入加多、致國產絲綢各業、頓形衰落、故有心之士、咸汲汲於救濟之方、最近工商部據國貨陳列館所呈、為勸導國人服用國貨、並切實研究絲綢、改良織造起見、擬就國中出產絲綢省份、徵集出品、定三四月間、在首都國貨陳列館內、舉行國產絲綢展覽會、經擬訂辦會章程、及徵品規則、由工商部咨請各省政府飭屬籌備出品運京展覽、本省已得接此項咨文、昨日建設廳特將該章程及規則令發各縣市長及各商會、并函農工學校、籌備出品運京展覽　以勸啓舉、而勵觀摩云、（建設）

汕揭長途電話

建廳令從速架設

廣東建設廳、為督促各項建設之進行、曾擬定十八年度下半年及十九年度上半年建設進度計劃預定表、令發各縣市遵照、依期辦理、現汕頭市長奉令、以關於長途電話一項、由豐順湯坑至汕頭一段路線　經過之處、係屬豐順揭陽兩縣範圍、因請建廳飭令豐揭兩縣依期籌設　以利交通、該廳據呈、以豐順湯坑至汕頭市之長途電話一百二十里、前據汕豐潮揭電話公司呈報已定之計劃、今仍尚未敷設完成、昨特訓令揭陽縣長、轉飭該公司妥籌架設、從速完成云、（建設）

林翼中將返粵

定二十日離京

市黨部執委林翼中、自於日前晉京出席全國訓練會議後、頃查全國訓練會議於十五日已在南京開會、計開會共三天、昨（十七）日已閉幕、據林委員親友接林委員由京函稱、約于本月二十日即啓程回粵、預計行程廿三四日即可抵省云、（廣東）

許克祥代表抵港

即由港返省轉梧謁許

第三獨立旅長許克祥、因向蔣主席報告入桂討逆經過、特派出副官長羅恕人晉京代為報告一切、查羅氏奉派赴京後、經已月餘、任務經已告竣、特由滬乘座總統輪啓程回粵、現已抵港、準于一二日內由港返省、俟抵省後、稍事摒擋妥竣、即赴梧晉謁許旅長報告晉京經過云、（廣東）

財廳昨發二月份上半月經費

下半月三月底始發

本省各黨政機關費經、因軍費影响、未能如期發給、現更提發一月、昨據財廳消息、二月份上半月各機關經費於昨十五日始行發給、至二月份下半月經費、則須三月底始發　其餘亦如此類推、俟軍事結束、始行補發云、（廣東）

六路軍痊愈傷兵

奉調北返候命 今午乘輪啓程

第六路軍朱紹良部、此次奉調南來、協助討逆、歷次戰役、畧有傷亡、其負傷官兵、均經調寄調理、現除已痊者即返前方服務外、其餘不復歸隊者、則奉總司令部電令調返南京候命、朱總指揮奉令、即轉諭各師遵照、頃查毛譚各師奉令、即經派員妥為準備一切、現經準備完妥、決定今（十八）日將該項傷兵由省乘唐山號輪運滬　轉京候命　查此項調京傷兵　共有二百餘名　第八五十兩師部昨已派定廖愷呂樂劉了祥等數員隨輪護送返京云、（廣東）

航校畢業生 改今午赴梧

楊官宇率領 共計二十名

第八路總部航空處航空學校第三期畢業生廿六名、除奉張署長電令十六名晉京服務外、其餘廿名、本擬於昨日出發梧州、協助討逆、頃據航空學校教育長劉植炎稱、現已改定今日（十八日）正午十二時由代校長楊官宇率領首途云　（覺東）

陳慶雲晉京

虎門要塞司令陳慶雲、昨承南京某要人電召、有所商權　陳氏奉令後、已於前（十六）日由省赴港轉赴南京、大約於十日內可返廣州云、（民聲）

兩廣地質調查所

派員赴禪調查礦產

兩廣地質調查所、日前派出調查員赴近郊調查、業誌各報、茲探悉該調查員、已於昨日返所採集標本多種、正從事研究分析　同時該所以新晴天氣頗合野外工作、乃復派調查員李承三偕同助手、於本日搭廣三火車赴佛山附近一帶調查地質礦產、聞該調查員攜帶公函多件、分發該處軍警機關　請為照拂云、（廣東）

廣東各界提倡國貨運動大會籌備會

為通告事本會　為廣集國貨參加大會遊行起見擬定（一）改期四月一日正午十二時在東較塲舉行廣東各界提倡國貨運動大會一時大巡行（二）徵集國貨送會鑑定時間展期三月二十四日截止當經提出第六次會議議決通過在案除分行外相應通告貴□□□知照此致

前鋒週刊　第六期目錄　如何援救華北的同胞　專載　本市各校反俄論文比賽揭曉　本市民智共和文明各書局均有代售　廣州特別市黨部宣傳部出版
最合黨政職員學校員生參攷或預備攷試用　惠愛中路世清律師事務所發行　各書局均有代售　每部四角

各代表晉謁蔣

(十七日南京專電)詹旭初、萬選才代表宋照奎、孫殿英代表陳濤、韓復榘代表劉名揚等在京謁蔣、商洽要公、

接收隴海完竣

錢宗澤赴京報告

(十六日徐州專電)錢宗澤在鄭州接收隴海路局完竣、并與韓石接洽圓滿、十五晚過徐赴京報告、

豫陝災民出關

北寧路免費運送

(十七日天津專電)豫陝災民二萬餘、現由北寧路當局免費運送出關墾荒、

俄警擅駐工廠

東北派員交涉

(十七日哈爾濱專電)滿里俄領館派警廿九名駐東鐵工廠、長官署派員交涉、

日開全滿商會

(十七日遼寧專電)日商定巧(十八日)日在大連開全滿商會議、

湘省劃區剿匪

(十七日長沙專電)何健定湘省劃區剿匪、肅清亂萌、

萬國運動大會

第十屆在美京舉行

(十七日南京專電)美使照會外部、在美京華盛頓開十屆萬國運動會、請準備參加、

艾迪講演性學

(十六日南京專電)艾迪博士十六日在中大演講性學、

莫張聯袂抵哈

法使亦同車

(十七日哈爾濱專電)銑(十六)酉刻莫德惠、張景惠、與法使瑪泰爾同車到哈、記者頃訪莫氏、據談赴俄會議決由鍾毓滋新後通告彼方、行期擬四月十日、隨員除部派屠李外、另就東路遴調數人、張此來係遊歷性質、別無任務、

海拉爾各商店

受黑銀行接濟

(十七日遼寧專電)海拉爾商店得黑銀行界接濟三百萬、

科學界新發明

以藥水注射成孕

(十六日柏林無線電)德國柏林大學教授皮爾博士近以硫打性化學發明一種造人藥注射於人身、能成孕、將五十三名婦女試驗、能成孕者、中有處女三人、雖未嫁人、但於經期後注射亦得成孕、爲破天荒創聞之事、

世界最大潛艇

在美行下水禮

(十六日路透社加利佛尼亞電)美國新建之巨大潛航艇、今日行下水禮、此爲世界上最大之潛行艇、計長有三百七十一尺、排水量有二千七百六十噸、船內能容水手八十人、軍官兩名、

海縮比率接近

英美意見一致　日美亦已諒解

(十六日路透社倫敦電)英美兩國對一切減軍問題意見已完全一致、而同時美日間對於大號巡艦之裁減問題、亦將告一段落、聞日本已願減八寸砲巡艦之百分率、而得參加潛艇及驅逐艦之百分率、以相抵償、據此、日本久已爭持之百分之七十之美日比率至此已完全解決、又據泰晤士報所載、謂美日之最近協定、料係額定日本所應佔得八寸砲巡艦共一十萬零八千四百噸、而美國應佔一十八萬噸、關於潛艇及驅逐艦兩種、美日兩國之比率、大都百分之七十五或八十、此項美日之新協定、最關重要、據以最穩健之觀察、減軍會議進步至此程度、將來者不能成立一五國之減軍協定、至少亦可希望能成立一英美日三國之減軍協定、

英法海峽隧道

公布調查計劃報告

(十六日路透社倫敦電)英相麥唐納氏日前委出調查建築渡過英國海峽之隧道之委員會、現已將調查報告公表、大致謂各委員主張先建引港隧道一處、價銀五百六十萬磅、倘辦理有成、更建築交通隧道一處、價銀二千五百萬磅、全道長約共三十三英里、約需時六七年方可工竣、至所需之建築費或可於十年間由所獲溢利抵還云、

六八路軍討逆新戰略

譚毛两師直趨賀縣　劉健緒師南迫桂林　余師担任大河前鋒　蔣蔡两師進攻貴縣

混合支配

曾雲兩團鞏衛梧州　逆軍過處民不聊生

六八兩路軍、朱陳兩總指揮、原定以六路軍全部暫行分駐粵桂邊境、撫河方面、即以六路軍担任警戒、暫取守勢、而大河方面、則以八路軍全部 取積極攻勢、分路向潯桂猛進、突破張桂逆軍主力、然後會同四、六八、三路大軍一鼓再破桂林平樂等處逆部、奠定全桂、嗣探報張桂逆軍又擬由撫河方面分沿鍾山昭平兩路南竄、陳朱兩總指揮、乃決定改變計劃、以六八兩路混合支配、同時向撫大兩河進攻、自此次計劃決定後、第八路軍對大河方面、仍以蔣師全部會同呂煥炎一部担任、由鬱林興業向貴縣猛攻、以搗潯州逆軍之後、蔡師則陸續沿此路推進、并任後備、對大河正面、以余師任前鋒、會同李師一部、及海軍艦隊沿白馬、武林、平南、直搗潯州、香師則暫居中分駐容縣、至武林口一帶、任總預備隊策應兩路、必要時、仍開赴前線參加作戰、至六路軍對撫河方面 亦決定分兩路進攻、平樂一路、以譚道源師全部及毛炳文一部、向開建信都 直趨賀縣、八步 鍾山、側擊平樂、另以許克祥全部及八路軍之一師部、由梧出馬江昭平、轉出荔浦、夾擊平樂、此路軍事 聞經陳總指揮令以參謀長負責任爲指揮、督率各部前進、朱總指揮本人、由開建親自指揮毛譚兩部向賀縣八步鍾山進攻平樂、並聞第四路軍劉建緒師、亦已決定指揮所部、由全州進趨桂林、以夾攻平樂、至大軍出發後、以第三獨立團曾友仁、及六十師教導團兩團担任衛戍、現各軍奉命後、經紛紛遵照指定地點、陸續推進、一俟各部抵達目的地後、即下令各路同時向敵總攻、大約前方戰事、爆發之期 當在本星期內云、(民聲)

(十七日梧州電)有美教士行抵此間、據謂張桂軍所駐地方、民不聊生、軍隊日出騷擾、

(又電)梧州安靜、六路軍駐梧者約二千五百人、

六路行營現已移回梧州

(專訪)第六路總指揮朱紹良、日前抵梧與陳總指揮籌商平桂軍事後、即調所部繼續向前推進、夾擊潯貴敵軍、特電令開建六路行營尅日開回梧州設立、以便就近指揮、該行營接電後、已于十一日由開建起程赴梧、于昨十五日下午安抵梧州、特務大隊亦抵梧州衛、昨已接梧州行營第三科長楊紹階電告云、急、廣州盤福路六路總部副官振謙兄鑒、十部本(十五)日抵梧、不出發、留守處暫設前總、經速印送電紙千張、商務書館電報書十本奉前方、弟紹階叩刪、聞該部接電後、即于十三日派出副官陳文祥將以上各物趕梧州云、(毅)

李揚敬已出梧出發前方

六十三師李揚敬所部、自奉命參加大河作戰、担任向潯州挺敵進攻後、該師所屬黃質文兩旅、已先後由梧出發戎城藤縣候命、茲據昨日該師後方消息、李師長以所部經陸續開拔完竣、茲親自指揮所部進剿大河一帶之殘敵起見、特於昨十五日由梧出發藤縣指揮一切云、(聲)

各界積極提倡國貨

國運籌備會昨開七次會

大會函商店須懸提倡國貨旗幟　通告商店工廠將國貨送會鑑定　函請工務局將東較場入路修妥　鑑委會提就鑑定國貨標準辦法

議決要案

廣東各界提倡國貨運動大會籌備會、於昨(十七)下午二時、開第七次會議、出席者市民訓會 機工會、商聯會、工聯會、總工會 市黨部、捲烟公會、紙業公會、茶居公會 市商協會 海外同志社 工聯會、丸散工會、建設廳、監委會 省訓練部 總商會 宣傳部、鐵道總工會等二十個團體、各派代表一人出席、主席梁慶祥 紀錄蔡勁 行禮如儀、報告事項(畧)討論事項、(一)華人捲烟商公會 紙業工商公會提議前案第五條應如何辦理、請公決案、「議決」提出第四條討論、餘免議、(二)擬函請公安局通令各分局轉知市內各商店是日懸掛提倡國貨大運動旗幟 以表示熱烈精神、應如何辦理、請公決案、「議決」由宣傳部擬具式樣轉函公安局及六商會、轉飭六商店照辦、(三)擬由本會去函各商店各工廠頤將所有國貨送會鑑定、以便擴大巡行、是否有當、請公決案、「議決」通過、并函各商會通告各商店知照、(四)宣傳部提議爲維持巡行秩序起見、可否將東較場入路修理案、「議決」函請工務局派人修理、

鑑定委會議決鑑定國貨原則

鑑定委員會、於昨(十七)日下午二時、開第一次會議、出席者劉奮翹、李紹舒、林介眉 彭礎立、區瑞南、黎暢、劉仲平 黃又南、林耀、彭素梅 王維之、張萬生、張霖、主席劉奮翹、紀錄王維之、行禮如儀、討論事項、(一)主席提議、關於鑑定國貨原則、應以如何爲標準請公決案、「議決」凡確係本國工廠製造品、有切實証明者即定爲國貨、辦法、(1)須由該工廠切實說明原料出產區域。如該工廠所在地、不在本市者、得由該總理人代爲說明、(2)該工廠資本完全屬於本國者、(3)如製造品原料爲本國所無、不得已而用一部分外產原料者、亦得視爲國貨、(4)說明該工廠詳細地址、以便調查、(5)由製造者負責切實証明、(6)各該工廠製造品原料完全外產、雖該廠資本完全屬中國人者、亦不得列爲國貨、(以上審查標準俟提出籌備大會通過後施行)(二)陳玉珩同志提議、關於各工廠或商店送來本會鑑定之貨品、須先由本會審核股先行審核附具審查意見送鑑委會核定、請公決案、「決議」通過、(三)黃又南同志提議 關於各工廠或商店送來本會鑑定之貨品不得由個人擅行退回或毀拆其包裹、是否有當、請公決案、「決議」通過、(廣州)

提倡國貨會召開商民演講大會

地點:警察同樂會
時間:本月廿一日

廣東各界提倡國貨運動大會、爲令各商民明瞭提倡國貨眞正意義、而實行提倡起見、特於昨日召集三商會討論舉行商民演講大會、計出席者、總商會貴詠雩、省商協會彭礎立、市商會王受之、商民訓黎慶祥 省宣傳部劉瑞東、主席劉瑞東、紀錄梁慶祥、討論事項、1●地點、警察同樂會 2●時間、本月廿一日下午一時、3●請名流演講、陳主席、鄧彥華、省黨部、市黨部、各界提倡國貨籌備委員會、并請省訓練部市民訓會指導、4●召集 由商聯會、總商會 市商會 三商會之名義召集、5●經費、一百五十元、6●籌備、由彭礎立、王受之、貴詠雩、負責籌備、要籌備手續1.通函各行商店派人參加、2.函請名流演講、3●會函通告全市商民一律參加、7.工作分配、1●理財 總商會貴詠雩、2●文書、省商聯會彭礎立、3●交際、市商會王受之、4●佈置、同上、5●宣傳部劉瑞東蔡勤伯負責、6●到會人數、預備召集一萬人、7.茶會、8.影像、總商會報効、(廣東)

全省商協限期結束

商民協會、原爲軍政時期應時勢之需要而設、現在訓政開始、舊有人民團體組織、多不適用、且新商會法及工商同業公會法既經政府明令公布、則商人團體之組織、自應遵照新頒法令辦理、故國府特訓令各省、所有十七年頒布之商民協會組織條例、着即撤消、各地商民協會應即限期結束、建設廳昨亦分令各縣長及廣東全省商會聯合會遵照、至原有商民份子、除攤販係屬流動性質、無組織團體之必要外、則中小商人、當然包含於商會及同業公會之內、店員份子、亦於工商同業公會法施行細則中、增加規定、使其有充任會員代表之機會云、(建設)

中山番禺兩機

昨日尚未赴梧

軍政部航空署長張惠長、爲期迅速肅清張桂逆軍起見、特增調中山番禺兩機南下來粵、赴桂參加殲敵、經於日昨由輪運載抵省、航空處代處長黃光銳、經令飭該兩機出發赴梧、查該兩機奉令後、原擬於昨(十七)日啓航赴梧、嗣因天氣不佳、恐爲航行、故改遲一二日始行出發赴梧云、(廣東)

各師後方文件

昨日由飛機帶梧　今日有兩機前往

航空處昨以總部及各師後方辦事處重要文件、待付前方者甚多、而飛機每日出發前方炸敵、亦甚忙碌、昨十七日上午十一時許、特派出一零九及一零五兩號飛機、由機師曾蓉瑩鄧江二人分任駕駛、帶同重要文件、出發梧州、并定今日(即十八日)再派飛機二輛、惟派何號飛機 則尚未指定云、(時事)

昨晨省府紀念週

金曾澄黨務報告

中央決定解決閻逆部隊　關稅自主已有二國同意

昨(十七)晨省政府在禮堂舉行總理紀念週 出席者計有教育廳長金曾澄、民政廳長許崇清、高等法院長羅文莊、省府委員孫希文、中行行長區國强、財政局長王鐸聲、暨省府民政廳職員各機關代表等數百人、行禮如儀後、由金曾澄作黨務政治報告、茲紀錄如下、各位同志、上週關于黨務政治有幾件重要事情、可向各位報告的、

黨務 前星期三日爲 總理逝世五週年紀念、是日各機關團體、均舉行悲痛的禮節、因爲總理是手創三民主義、無論黨員抑或民衆、當然要紀念的、同時全世界弱小民族、亦要舉行紀念、去年中央并規定於是日一併舉行植樹節、因爲在總理建國方畧建設計劃是要物質建設、此次中央對于預備黨員任用辦法、因第三次全國代表大會、經決定如有忠實黨員二人保証、即可引用、至全國訓練會議、經於十五日在南京開會、關於黨員民衆之訓練、均有詳細討論、

政治 關於政治方面、閻錫山已處於進退兩難之地、最近情形、是欲下野、因爲包圍閻的、均是政客軍閥 閻態度很不明白、但是閻下野與否 爲另一問題、中央決定將山西部隊解決、閻錫山部隊已紛紛移動、馮玉祥部隊亦有準備、故情形很爲嚴重、

軍事 廣西方面軍事、現張桂逆軍仍在大河撫河兩處、並未與我軍接觸、首方無捷報回省、故對於廣西軍事、無甚重要報告、

外交 外交方面有一件很重要的事報告、就是總理也曾說過、我中國是要取消不平等條約的、前星期關稅條約經已公佈、中國經濟路從、固然也因爲年年內爭所影響、但是各國經濟的壓迫、使我國工業農業、不能發展、亦有極大關係、所以根本辦法、仍須關稅自主、現中央已向各國交涉實行關稅自主、有兩國經已同意、把值百抽五取銷、關星期并訂定章案、務求達到關稅自主、取銷不平等條約的最後目的、以上是上週重要事情、其他無甚報告云云、(廣東)

陳章甫昨晨乘艦出發南路

由黃埔乘福安艦啓程　黎民樂利樹幹等同行　率兵二百備張團補充

第八路總指揮陳濟棠、爲綏靖南路起見、日前特派委陳章甫爲南路警備司令、陳奉委後、經與當局商定綏靖南路計劃、及請海軍司令陳策派艦赴南路協助陳警備司令、本人則於昨十六晚偕同參謀長黎民樂副官長利樹幹及各職員率同部隊二百餘名、由省搭輪赴黃埔、轉乘福安艦、因潮退關係延至昨十七日上午十時始啓碇出發高州、陳司令率赴南路之部隊二百餘名、將用以補充第四獨立團張之英部、陳司令并擬定抵高州後、即成立南路警備司令部云、(廣東)

改善工人生活工作制度

工商部負責調查編製統計　省政府飭屬徵集材料彙報

(專訪)關於改善工人生活、改良工作制度、前經中央第二次全體會議議決、以全國工人生活與工業生產之統計調製爲入手、並責成此項計劃由工商部負責尅期製成、切實施行、省政府昨十七日准工商部函請徵集材料、特令飭所屬詳查填報、以徵集材料範圍如下

1● 各地各業職工生活概況、
2● 各地各業之工資、
3● 各地各業工人之一般生活費、
4● 各地各業男女童工之工作時間、
5● 各地各業之夜間工作時間及假期規定、
6● 各地各業工廠之物質設備、
7● 各地各業工廠之職工待遇、及福利事業之設備、
8● 各地各業工廠之經營及管理、
9・ 各地各業工廠之技術技能、
10 各地各業工廠之技術效率、
11 各地各業各種原料之供給、
12 各地各業各種貨品之供給及需要、
13 各地各業各種貨品之物價、
14 各地各業各種貨品之貿易狀況、
15 其他各地之金融交通治安等概况、
16 工業生產增減之狀况及原因、
17 工業危險狀況、
18 勞資糾紛及罷工狀况及原因、
19 工人失業狀況及原因、(道)

討逆救護會

昨晨開結束聯歡會　工作人員各領獎章一枚

廣東各界討逆救護慰勞會、昨晨開結束聯歡會、地點省黨部大禮堂、各工作人員到會參加者四五十人、十時開會、劉奮翹主席、秩序(一)全體肅立、(二)唱黨歌、(三)向黨旗國旗及總理遺像行三鞠躬禮、(四)主席恭讀總理遺囑、(五)主席宣佈開會理由、(主席劉奮翹宣佈)(六)發給獎章、(七)演說、(八)茶會、(九)攝影、查該紀念章前面上部是白色、下面黃色、中刻一紅十字、兩邊各伴以嘉禾、十字之上端刻贊助討逆四字、更上爲一黨徽、又十字之下則刻廣東各界討逆救護慰勞會贈、

第三十
我們要怎樣紀念[三一八]　林翼中
如何去領導婦女們　劉瑞東
農村教育問題　黃少眈
節儉運動的重要
廣州特別市

孫科題贈
全國大學及專門學校黨義
三民主義講義
倪世清編

德醫　廖履中
三天斷癮戒煙精
經政府註冊
藥性平和、功效安捷、經數千人三天完全戒脫、証實不可思議、服時不需

鴻基公司啓事

啓者本公司各種白煤自西曆一千九百三十年一月一日起委任四維公司爲香港廣州汕頭厦門福州甯波溫州各埠及各該埠內地全權總經理特此登報敬告各界諸君知所惠顧焉

鴻基公司啓（三二）

省港四維公司啓事

本公司承鴻基煤炭公司委自民國十九年起爲香港廣州及內地總經理今本公司各內地之代理經已分發批妥特登報週知各界諸君如蒙惠顧請往下列之代理接洽便妥因近有別號冐認本公司代理乘機將什炭混充故以聲明後列諸號爲本公司正式代理以免魚目混珠而杜取巧諸君祈注意焉此佈

計開

江門五邑全屬代理（興記）一在江門沙仔尾白沙海傍電話七百二十號一在新會城西墩街電話二百一十號　石灣佛山全屬代理（維信號）在佛山咸魚街　順德全屬代理（啟記）在容奇海傍　芳村花地全屬代理（維信）在花地口太和街十一號門牌　河南全段代理（恒發）在河南洲咀通津第三號門牌自動電話五〇〇九九　西關黃沙全段代理（信棧）西堤德興街（發興）自動電話一三七三〇　東關東山代理（維興）

省港四維公司啓（四一）

交通部西濠口無線電總台通告

本台奉令（一）自即日起業在本台繳納掛號費各戶得憑有線電掛號收據先來台登記並將收據交台審查在半月內由台另函通知將收據及掛號費分別退回（二）未在本台繳納掛號費者得憑有線電收據來台登記不另收費掛號收據由台審查後在半月內發還之（三）汕頭無線電已開始營業凡發汕掛號電報得將詳細地址於去報紙附註欄內註明該項附註不另收費（六三）

孫國賢張麗瓊啓事

我倆由雙方同意定于民國十九年三月十八日開始同居本互助精神建業創家諸友垂愛惠我倆南針俾資就範是所至禱（四一）

五路軍向平漢北進

韓石遵令移防集中豫北
鄂北各軍移動前往接防

（十七日上海專電）蔣主席任王金鈺兼第二預備隊總指揮、又電令六師趙觀濤部、歸王指揮、向平漢路北進、其駐鄂北武勝關廣水應山之十七旅樊崧甫部、已向確山明港漯河移動、接七師防地、十八旅隊時驟部及師部、仍駐信陽待命、

（又漢口專電）王金鈺由漢赴鄭、各將領往送、王抵站、因無機車、卽折回、電京向何成濬報告、

（又漢口專電）何成濬十七晚語記者、謠閻出洋說確不可靠、戰事恐難幸免、馮玉祥赴潼關指揮西北軍、成爲事實、前方截至現在、尙無若何變化、中央對大局有充分把握、韓石係誠意擁護中央、蔣主席尙未赴徐州、亦不來漢、

（又南京專電）韓復渠電京、始終擁護中央、不受離間、刻奉中央令移防、以維統一、軍隊正向北進、平漢線進至彰德者已五師、韓駐鄭指揮、

（又電）樊鍾秀電京、所部經成立四師、

（又電）孫殿英電京、所部已集歸德、會合三路、掃數向大名推進、

（又上海專電）蔣主席十五日晚宿湯山俱樂部、何應欽、十六日晨均赴湯山、對軍事問題、有重要協商、蔣令何應欽何成濬卽日赴漢、何成濬十七晨乘飛機返漢、

（又漢口專電）五路軍北開、會同徐源泉王金鈺部、監視西北軍在平漢、隴海兩線活動、徐源泉因事暫留襄陽、

（又電）夏斗寅一旅、奉令移駐德安、楊虎臣師、警備南陽、王均師、開徐西、歸第二路軍指揮、

（又南京專電）航空署電令飛機一隊全隊赴襄、歸范石生指揮、

（又漢口專電）駐漢飛機隊、十七日派飛機赴襄陽、航空副署長黃秉衡、必要時來漢視察、水飛機隊將調平漢線、

（又上海專電）平漢南段運輸部奉行營令裁撤、運輸事宜歸兵站辦事處辦理、

（又漢口專電）徐源泉十七日語記者、中央對閻若不幸必出一戰、武漢可保安全、平漢路確有把握、若鄂北方面、祇須守襄樊、兩週內西北軍必絕糧、一鼓可滅、

張貞將移潮梅

（十七日南京專電）漳州漳龍由金師接防、張貞師將移潮梅、並派參謀處長阮寶洪赴粵接洽、漳州龍巖兩處、將由金漢鼎師接防、

閻收刮平津接濟西北

密令軟硬兼施向平津商富捐借
在津大購麵粉致糧漲人心恐慌

（十七日上海專電）閻謀接濟西北軍、密令張蔭梧傅作義軟硬兼施、向平津商富捐借餉械一大批、蓄蒲州轉運潼關交付

（又天津專電）大原派員在津採購大批麵粉、宥（十六）經豐台運并轉發西北、此批專員、連日仍四出兜買、致糧價飛漲、民食恐慌、人心惶惶、

（又太原專電）此間已公開發表馮已抵潼訊、

（又北平專電）駐豐李服膺部調平訓練、楚溪春由南口來平增防、

（又南京專電）李服膺部旅長朱鈐、派隊往綏平南大道、

（又南京專電）閻錫山蓄意南犯、商震徐永昌李服膺等三集將領參加電留閻、有居晉以待中央處罰一語、

顧祝同部移防兗泰

總部將設兗州師部將設泰安
葉開鑫李雲杰部開皖北勦匪

（十七日濟南專電）顧祝同李明揚今午帶同總指揮部各職員專車赴兗州、陳調元等送至車站、顧語記者、此次係調防、十六路担任泰安以南防務、調回五十五師阮肇昌部担任泰安以北、魯防鞏固、連鎮以南、並無晉軍、

（又電）中央令顧祝同部移防兗州泰安、顧總部將設兗、師部將設泰安、

（又徐州專電）津浦線第一第三兩師、已令到濟南佈置軍事防禦工事、

（又徐州專電）韓復榘代表唐襄將由京過徐返汴、李雲杰以所部赴皖北勦匪、十五日由徐赴蚌指揮、

（又徐州專電）葉開鑫銑（十六日）由徐赴南宿州、葉部已開皖北勦匪、

東北最高會議完畢

仍主擁護中央貫澈東電主張
萬張各返吉黑方本仁電京報告

（十七日上海專電）瀋高級會議已竣、仍主擁護中央、維持和平、方本仁已有長電致蔣主席報告、

（又瀋陽專電）瀋連日開最高會議、決議對大局仍貫澈東（一日）電主張、維護和平、張作相十六日已返吉林、

（又電）此間會議結果、對時局仍抱定和平主張、持以鎮靜、萬福麟因會議已畢、定銑（十六）回省、刪（十五）專車已備就、張作相日內亦返吉、

（又天津專電）張學良因晉軍南下、冀東防務空虛、決再派黑軍兩旅入關、分駐欒東各縣、

楊抵京後謁蔣

報告閩事甚詳

（十六日南京專電）楊樹莊刪（十五）晚偕陳紹寬由滬晉京、銑（十六）晨抵都、下午三時謁蔣、報告查辦閩事經過甚詳、楊因胃病復發、擬三日內赴滬就醫、俟中央將閩事解決後再行返閩、

廣州特別市社會局考送工商部度量衡檢定員養成所第一養成期高級及初級班學員

茲遵令考送前項學員高級班四人（專門以上理工科畢業者得應考）初級班十八人（高中大學預科甲種實業學校或舊制中學畢業者得應考）定期三月十日開始報名十五日截止報名十七日及十八日分科考試有志投考者速到南朝街本局取閱招考辦法及報名手續依期報名應考爲要此佈（八號）

林中陳麗珍啓事

我倆由雙方同意定於大中華民國十九年三月十六日開始同居從此本互助之精神樹家庭之基礎若垂愛親友時示以做人之道處世之方則又爲我倆之所昕夕盼禱者也（九六）

公安局招投裁廢區署

本局現定于本月二十四日下午二時在本局開投本市西關永慶一巷二十八號即原日十區正署積金巷三十一號即原日七區三分署河南社前直街十一號即原日十一區一分署洗涌東約二十四號即原日十二區署共四間如有意投承者即前赴各該管分局請求引看幷先期到局取閱章程屆時携帶押票銀五百元前來競投此佈

三月十四日（二六）

兩廣鹽運使公署通告

瓊崖全屬行鹽前經核定全年稅額展期於三月十日在本署開投在案惟屆期仍無人到署投票誠恐商人因底價過高以致裹足茲經酌減底價一萬二千六百五十元再行展期三月二十日仍在本署當衆競投以超過底額最高者爲投得凡欲投承者可於先一日到本署掛號繳納押票現金五百元以憑發給投票屆期一律到本署競投可也此佈（五三）

絲業銀行啓事

本銀行定於國曆三月十八日開始營業專營儲蓄往來按揭滙兌及其他一切銀行業務如蒙賜顧無任歡迎

茲將存款利率開列於下

儲蓄存款　週息五厘
往來存款　週息二厘
定期存款　三個月週息五厘　六個月週息五厘半　九個月週息六厘　一年週息六厘半

另備詳細章程函索即寄

營業時間　常日由上午八時半至下午四時半　星期日上午休息下午照常營業
行址　廣州市十三行馬路第五十三號
電話　經理室一三四五二　營業室一三四五一

總經理陳佐旋謹啟（七六）

中國國民黨廣州特別市黨部宣傳工作人員訓練所通告

本所學生畢業證書及修業證書均經印製完竣仰各該生卽到大東路本黨部宣傳部具領爲要特此登報週知

中華民國十九年三月十七日（一七一）

招商承建惠樟公路埔仔橋

惠樟公路之埔仔橋擬招商承建定本月廿三日開投有意承建者先期請到本處取閱章程可也

廣東建設廳東路公路處惠州第一工程處啓（五六）

遺失股票聲明作廢

敬者我岑存義堂存有粵漢鐵路正式股票八張共六千股計開易字第廿九冊第五號一張一千股易字廿九冊第六號一張一千股易字廿九冊第七號一張一千股易字廿九冊第八號一張一千股易字廿九冊第九號一張一千股易字廿九冊第十號一張一百四十股改字五一冊第八號一張八百三十九股改字五一冊七號一張二十一股因遷居遺失除具聲請書向粵漢鐵路報失依章另行補發新股票外合登報聲明上項股票即日後搜出槪作廢紙此佈

廣西西林縣岑存義堂岑樂齋啟（三六）

廣州市維新路千頃書院通告

本書院定期三月三十日（夏歷三月初二）下午一時開各房代表大會凡我各房昆仲屆時携銅簽到院出席會議幸勿吝玉爲盼　紳耆嵩齡沛然弼周等啓（九三）

李家巷內　書局　出版　普通生物學　沉櫻著　楊葆昌彭光欽合譯　定價一元八角
友　目錄　和平！奮鬥！救中國！　如何才對得住中山先生　廣州特別市黨部宣傳部編印
雜誌要目

大新天台 京劇場 △十九年三月十八日▽ 京戲塲演天喜女京班 (日)二月二 開山府 超群 劉玉艷 薛平貴 十三太保 (夜)李鳳姐 長坂救主 仁貴射雁 粵劇場 (日)桂枝寫狀 (夜)身嬌肉貴
大新公司 西▷ ○十九年三月十八日演 花艷影全女班 (日)文建章二卷 三月十八日演 (夜)一點紅上卷 上海天仙全女京班
海珠 演▶ 覺 十九年三 萬里關外月 位 廂房 嘉禾 太平 歌 演 魔術 眞假鴛鴦

市聞

取締奸商囤積粮食

□內政部咨請市府辦理

市政府昨接國府內政部爲取締奸商囤積粮食、發來咨文云、爲咨請事、案奉行政院第三一一號訓令內開、案准國民政府文官處第四七三號函開、奉主席發下中央政治會議函開、關於行政院呈報民食問題各部所擬辦法一案、內政部所請取締奸商各節、業經本會會議議決照辦、請轉飭遵辦見復等由、奉諭交行政院轉飭照辦等由、除函復外、相應抄同原件、函達查照辦理、等由、准此、除函復轉陳並分令財政部外、合行抄發原件附件、令仰該部分別遵照、辦理具報、此令、等因、奉此、查此案前奉行政院交議、當以取締奸商私運粮食出口、應先由財政部通令海關、嚴令查禁、其取締奸商囤積粮食、及取締粮食不正當消耗、擬由本部分行各省廳、就當地情形、嚴行取締、呈請鑒核在案、茲奉前因、除呈復暨分別咨令外、相應咨請貴政府查照、轉飭所屬、嚴行取締、以維民食、並將取締辦法見復備查爲荷、此咨、

尊崇黨徽

—人力車不得用爲標誌—

市黨部昨函市府取締近日本市人力車、編列號數、多範以黨徽、有違法令、應行加以取締、以示尊崇、此事經由市執委會五十九次會議、決議、通過、并於昨日致函市府查照辦理云、

日領今日招待省市當局

—陳主席今日下午前往—
日領昨拜會艦隊司令

新任駐粵日本領事、現爲敦睦友邦情誼、聯絡感情起見、特定于今日(十八)下午三時、在沙面日本領事署、接待省市政府當局、藉資暢叙、聞省政府陳主席、擬屆時親往日領事署、訪晤日領、至市政府方面已派定梁秘書植槐前往云、

(專訪)新任廣東日本領事須磨彌吉郎、接任後、爲敦睦中日邦交起見、特於昨十七日晨十時偕同繙譯一名、赴海軍第四艦隊司令部、拜會陳策司令、當由陳司令偕同副官李兆剛延入客廳接見、晤談甚歡、至十時許、始興辭而退、聞陳司令已定今日派李副官赴日領事館答拜云、(華)

高明聯興渡昨夜被匪炸沉

—匪徒因屢次勒索不遂暗設水雷轟炸—
溺斃一人微傷三人貨物損失數萬元

渡船沿革　該渡爲西海各十紳所組織、用聯商公司名義、當時實因往來該埠之明德泰安兩渡　壟斷圖利、致爲該埠商人所不滿、起而集合股東、組織斯渡、成立以來、於茲數載、獲利不貲、屢爲匪徒所覬覦、迭施以打單恐嚇、公司辦事中人、悉若輩之技倆、遂多購槍械、以備不虞、中經匪徒在半途、放水雷圖炸與截刦、但均爲該渡護勇擊退、自開據迄今、從未被刦、該四鄉商賈、多樂於附搭、營業頗稱發達、

海盜覬覦　該聯商公司共有聯興聯發兩渡、循環來往廣州高明、該兩渡因裝造異常堅固、自備槍枝甚多、故自衞力極爲充足、歷來盜匪向其打單、勒收行水、均概不給與、該渡開行已有三年之久、然因其自衞力充足、一般盜匪亦無可奈何、故該渡素有東西海老虎渡之稱、邇來因討桂事起、各地防軍段艦、多抽赴前方討逆、各地土匪又復猖獗、紛紛設立堂口、向各輪渡勒收行水、該輪在此事未發生前、連日經接到署名鷄洪黨轟烈合作社、匪首羅東陳燿打單勒索一千元、又龍威堂堂口、向其打單勒借西紙五百元、否則以水雷對待、鷄洪黨亦在深涌口河房用白布紅字、大書粵東鷄洪黨轟烈高老虎渡之大横額、以資恐嚇、惟該渡以此係屬盜匪之恐嚇伎技、遂一笑置之、惟有囑各渡伴嚴防耳、

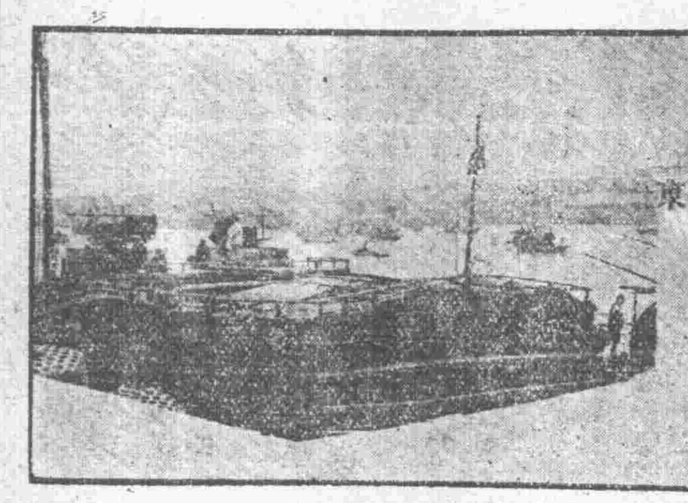

<聯興渡被炸後施救情形>

被炸情形　查該渡原定是晚一時啓行返高明　搭客亦已紛紛搭渡、貨物堆積如山、爲從來所未有、貨物約值五萬餘元之多、當時有大艮渡在傍灣泊、查該渡正在搭客擠擁落船之際、忽有二人駛一小舟、泊在該渡之傍、船伴以爲渡客搭船、不疑有此舉動、故無人發覺、詎料此兩人即爲施炸之匪徒、查該匪即在此時將水雷掛在該渡女艙之船傍、掛畢然後將小舟駛開珠江中部、並用電線引至小舟、然後用電施炸、未幾即隆然一聲响徹遐邇、時在十二時四十五分、當時所有船上玻璃均被震碎、該渡船頭貼近女艙處即被炸開四尺許之大孔一個、當轟炸時該渡窓門全被震落、該碼頭附近之屋宇、如西濠酒店等窓門亦被震爛、水雷發生後、該渡渡伴及搭客拖男帶女攜帶行李狼狽驚逃、齊向隣近大艮渡奔竄上岸、岸上之商店同時紛紛閉門、行人則爭先奔避、至十二時五十分鐘該渡即漸漸傾側、

警探檢查　事發後、公安局特別偵緝隊副隊長袁耀新適率隊員巡至、即一面派員打電回局報告、並分電太平靖海兩分局派隊維持、一面即着同隊員將該灣渡碼頭兩傍鐵閘關鎖、暫行制止搭客外出、以備檢查、

打撈結果　聯興渡沉下後、昨十七日下午四時、即由該公司派輪將該渡拖回河南尾朱林記造船廠修理、查該被炸處位在船頭貼近女艙之右邊、該孔橫直約四尺餘、修補後即可恢復行駛、

傷斃人命　當水雷爆炸時、貨艙濃烟四布、而女艙貼近貨艙、故各婦女面部均被烟彈焗至黑色、時有盲公一名、在渡度曲、適站在被炸地點、當堂跌下水中斃命、並有男子某甲、時正由河南到來趁渡返鄉、甫踏渡頭、即聞爆炸聲、登樓上之窗門木杉等紛紛跌下、玻璃碎四射、男子足部爲木杉壓傷血流如注、然尚能支持上岸、自行醫治、又有一婦人、背負小孩、被炸微傷、惟無家可歸、該渡司事黃子韓謂覺地妥爲處置、全渡二百餘人僅死一人、傷三人、亦云幸矣、另一消息稱、該渡此次計傷巡城馬闢瑾、搭客李有等共二名、幸均微傷、並在女艙中發現一不知姓名被溺斃之男子一名、據該渡職員云、此係該地扒手、當事發生時下渡冀有所獲、距船突下沉至被溺斃者、十七日城西方便醫院派出撈屍艇數艘、前往打撈屍骸、截至是日下午五時、始在海珠頭執獲一年約四十餘歲之男屍、似係該渡貨物或作工者、

損失概數　查該渡被炸、各商家多有損失、各商家附搭該渡　計有生油四十餘桶、約値價三百餘元、其餘雜貨及各搭客行李、不計其數、總計搭客方面、損失約四萬餘元、該渡公司損失亦不少云、

船主談話　訪員以高明渡此次突被匪徒轟炸、究竟被炸之前因後果如何、爲社會所欲知、遂特跑赴肇事地點、向該高明渡船主叩問一切、遂作如下之談話、(問)貴渡昨晚被轟炸之情形如何、有無傷斃人命、可得聞否、(答)本渡是晚幸以船頭向東、於十二時二十分船頭廚倉貼近女厠處突轟然一聲、始知被水雷轟穿三尺餘、水遂從穿處滾入、當時幸在廚倉無人、故未有被轟斃命、就在船頭及女倉搭客、亦僅有三四人微傷、炸穿半點鐘後、船始沉沒、當時幸大艮渡尙未啓航、各搭客及船伴均得逃生、但貨物則多沉海底矣、(問)然則果無溺斃人命乎、(答)昨晚炸後、今晨始發現女倉內有一男屍、但已浮去矣、(問)貴渡此次突然被炸、事前有無匪帮打單、(答)多矣、幾于無日不有、但防不勝防、故每置之不理、前日又復接匪首張裕用林威堂名義打單一張、羅東陳光用烈記合作社名義打單一張、其中詞句通通謂如即日無答復、就用利害手段對待等語、蓋年來因軍事影响、航業衰落、焉能有這宗餘欵供給匪首、不料昨晚渡未啓航時、竟受此大禍、(問)然則貴渡此次損失多少、(答)未能預知、且本渡祇及船有種種物件損失已不少、衆且客貨亦不少云、

最後恐嚇　昨十七日該公司之聯發渡由高明回省泊碼頭後、下午四時又復接得鷄洪黨致該渡及聯興打單函兩通、一勒聯發渡即交西紙五百元、否則以炸聯興渡之手段對待、并勒聯興渡即交行水、否則第二次即將以更劇烈手段對待等語、查該兩函均由本市付郵、內幷蓋有紅色之粵東鷄洪印章、末署弟鷄洪等字樣、按照該兩函之寄發地點、係在本市、則該盜匪現尙藏匿本市無疑、而盜匪竟在軍警林立地點肆意橫行、亦可謂斗膽已極耳、

甘蔗試驗場進行計劃

□規定每月工作程序

甘蔗試驗塲業經建設廳呈准省府於本年一月舉辦　進行試驗改良工作、前將其預定本年份每月工作程序計劃錄下、(一月份)(一)勘試驗塲址、(二)從事廠址測量及繪圖、(三)採集蔗種、(四)定購製糖機器、(二月份)(一)籌建技術人員及工人宿舍、(二)購牲畜及農具、開始犁田種蔗、(三月份)(一)繼續犁田種蔗　(二)設樹苗圃身備樹秧爲塲內之用、(四月份)繼續種蔗與建築工作、(五月份)(一)繼續前月工作、(二)進行施肥、除草排水、及闢路工作、(三)施行中耕、(六月份)(一)繼續前月工作、(二)籌築糖廠基址、(七月份)(一)防颶風之設備、(二)施行保護蔗圍方法、(三)繼續中耕工作、(八月份)除草及中耕、(九月份)(一)耗草、(二)建築糖廠、(十月份)繼續建築糖廠工作、(十一月份)(一)安裝糖廠機器、(二)灌漑之設備、(十二月份)(一)安裝機器　(二)完成糖廠建築、(三)第一期蔗糖成份試驗、

士敏土廠定期復工

□四月一日

河南士敏土廠、乃南方之唯一大工廠、純屬國人資本創辦、出品精良、挽回利權、外溢不少、該廠前因各江交通不便、以致出土滯銷、曾于二月十五日起、暫行停工一月、曾于本月十五起、暫行停工一月、理于本月十五期滿復工、當時因各種機件尙須修理、故不能依時復工、惟現因該廠失業工人、自停工後、流離失所、影响甚大、且據全廠工人之請求、該廠監督黃玉成、爲體恤工人失業起見、决于四月一日起全廠復工云、

警察特班生中止赴梧

□因畢業期近

大沙頭警官學校特別班　授課期限將滿、日前陳總指揮曾電飭往梧服務、維持梧州市面秩序、後該校當局、以該班學生、離畢業之期不遠、驟難半途輟學、特將情形、陳報總指揮　陳總指揮據情後、即已准予中止派梧服務云、

發還水股第一期本息

□十五日開始

自來水管理委員會定期發還舊水公司股東本息　迭經報載、查本年一月十五日起、至二月十五日止、爲給價欵手摺期間、在此期間內、股東紛紛携原有股票及息摺前赴登記、現已登記完竣、水委會復定期發還股欵第一期本息、昨發出佈告如下、爲佈告事、案奉廣州特別市政府令發償還舊自來水公司股本辦法、當經遵照辦理在案、現查前水公司各股東、經已陸續携據原有股票換給價欵手摺、茲即依照償還股本辦法第五條之規定、於本年三月十五日起、償還第一期股本及該期之六厘週息、逾期兩月不到領取者、該期本息視爲拋棄、不再補給、合行佈告、仰舊自來水公司各股東知照云云、

本市普通民衆團體

限一月內註册

日昨本市社會局令本市各普通民衆團體云、爲令遵事、查民衆團體之組織完善工作努力者、固足爲各該團體及國家社會謀利益、而組織宗旨未純、或份子複雜與辦理腐敗、或不循正軌者、亦足爲社會國家之害、本局爲明瞭各團體內容、利便監督保護指導起見、經先後舉辦農工商等職業團體及慈善團體註册、并經訂定普通民衆團體註册章程、呈奉市政府核准公布施行在案、查該章程第十三條內載、凡本市區內原有各普通民衆團體、應於本章程施行之日起一個月內、呈請註册等規定、現限期瞬將屆滿、亟應督促遵辦、除分行外、合行令仰該□即便遵照、限於月內遵章來局註册、切勿逾延自誤爲要、此令、

警官學校籌設黨區分部

□經市黨部核准

警官學校特別班訓練班及本科各級、業經次第開學、全校學員　共四百數十人、校務進行、日有起色、現該校爲積極訓練學員辦理黨務　及研究黨義起見、特決定籌備設立黨區分部、經於日前呈請市黨部核示、昨十七日、記者據該校政訓處巫主任稱、籌設區分部事、已經市黨部核准、現正調查全校黨員數目、着手先行設立區分部、俟區分部成立後、再進行改爲特別黨部云、

裁汰四分局舊警

□老弱給餉遣散

公安局警察訓練所第五期學生、經告畢業、公安局長歐陽駒爲徹底整頓警政起見、於昨十六日特將該批學警分別撥往大東德宜永漢賢思四分局服務、至該四分局原日之警察、則盡行調回、老弱者裁汰、精壯撥往各分局補充、查該四分局共有精壯警察約二百餘名、當日已盡行撥往各分局補充、其老弱警察於十七日亦經由公安局分別發給恩餉遣散云、

增步水廠開始建築

□工程分別投承

本市自來水廠、自由市府接辦後、對於自來水建設、無不極謀改善、除前原有之自來水塔外、并曾在東山增設建築自來水塔一所、前在香港訂購三食水、現自來水管理委員會、爲徹底整理自來水事業起見、故特擇定在增步增建自來水廠一所、現該廠之燃機器、經已設運抵省、業經轄運增步安裝、現該廠之抽水機房工程　已由宏益號承造經綮、而濾水池、及打樁工程、與其他機房工程、則由香港裕利公司投建云、

醫藥界昨舉行三一七紀念會

□赴會者七百餘人

昨十七日、全國醫藥團體聯合總會廣東分會、假座蕭行街廣東中醫藥專門學校禮堂、開三一七恥辱紀念大會、到會團體、有廣東中醫會、藥業八行、廣東中醫藥專門學校、廣州杏林醫學社、廣東新中醫學會、中國醫藥學社、光漢醫校醫學衞生社、丸散公會、各善堂院社、各醫會醫報社代表等、來賓有市民訓會代表林松年、海外同志社代表梁卿、廣東總工會代表李蔭棠、暨各工會團體代表等人數共七百餘人、情形極爲踴躍、開會後、宣布開會理由畢、隨請市民訓會代表　及各來賓演說　發揮盡致云、

昨日開始考驗度量衡檢定員

—上午考驗國文數學—
—下午考驗英文物理—

(專訪)工商部爲養成我國度量衡專門人材起見、特籌設度量衡檢定員養成所、並分飭各省政府在當地招考名額送往該所肄業、本市社會局自奉令後、業已十七八兩日舉行該項考驗、各情經迭誌本報、查昨十七日爲該局舉行考驗度量衡檢定員第一日之期、是日上午七時半各參考員均已齊集該局、由該局公務課長楊偉蹟監試、相點名畢、即帶同各參考員赴該局後座樓上舉行試驗、報考高級班者四人、初級班十二人、每該局爲嚴肅塲規起見、每桌就坐一人、幷由各科員及各主考員、輪流巡視、故是日考塲中　幷無不規則之事發現、上午八時至十時考驗國文、十時至十二時考驗數學、下午一時至三時考驗英文、三時至五時考驗物理、高初班時間均同、茲將昨日考驗各題目、探誌于下、1.(國文題目)由楊偉蹟擬定、高級班二題、任擇一題、一、「論度量衡自由製造與國家製造之利弊」、二、「科學與民生」、初級班二題、任擇一題、一、「爲劃一度量衡告工商各界書」、二「論我國商塲上之不良習慣」、2.(數學題目)由伍譯元選定、高級班(代數)一、求下式A及B之値 $\frac{X+1}{(X+2)(X+3)}=\frac{A}{X+2}+\frac{B}{X+3}$、二、求由一至一千以內諸奇數之和、(幾何)一、多邊形諸內角之和等于以邊數減2乘兩直角之積求証、二、由一圓形外一點至此圈之兩切線必等求証、(三角)一、三角形之底爲60尺兩底角爲60°及45°求餘兩邊之長、二、設三角形之兩邊等于60尺其夾角爲45°求第三邊之長、$\sin 90°=1$、$\sin 60°=.866$、$\sin 45°=.707$、$\cos 45°=.707$、「微積分」一、$\frac{d}{dx}(3x^2-2x)^2$　二、$\int \sin 2x \cos 5x\,dx$、以上每組任作一題、初班級、(算術)某人有正方形地一塊、每邊長四十英尺、設地價每華井爲207元、問此地之値若干、每英尺等0.815華尺、二、由地球至月球距離爲二十四萬英里、今有一飛船、每日能行三千五百公里、問由地球至月球需時若干、每英里等1.61公里、「代數」求下列兩式之因數、(a)$X^3+3X-3y$、(b)$X^2+y^2+24+2y$、三、求鐘之兩針在九時與十時間相重之時刻、(幾何)一、多邊形之諸內角之和等於以邊數減2乘兩直角之積求証、二、由一圓形外一點至此圓之兩切線必等求証、(三角)題目與高級班同、以上每組任作一題、3.(英文題目)由李應商定、高級班　一、英文文字、(畧)二、(譯文)標準制長度以公尺爲單位、重量以公斤爲單位、容量以公升爲單位、一公尺等於公尺原器在冰度寒暑表零度時首尾兩標點間之距離、一公斤等于公斤原器之重量、一公升等于一公斤純水在其最高密度七百六十公厘氣壓時之容積、此容積常常恰巧等於一立方寸、初級班、一、英文文字、(畧)二、(譯文)夫物之不齊物之情也或相倍蓰相千萬子比而同之是亂天下也巨屨小屨同價人豈爲之哉從許子之道相率而爲僞者也、4.(物理題目)由周士毅定、高級班、一、重心Center of gravity與中心之區別如何試言之、二、試述奈端言動之定律、三、試述發動機(即代新模)之功用、四、槓桿分爲若干類、其定律如何、五、試言光之反射Reflection與屈折Refraction　六、熱與物漲縮及變態之關係、初級班、一、物體之通性有若干種、試列舉之、二、何謂力、三、液體之性質如何、試言之、四、震動與波動有何分別、五、磁石有若干種、試述之、六、試言電池之排列法(學)

僑日童軍備受歡迎

△由市童軍招待

昨十三日下午三時、本市童子軍、假座光孝街市立第六小學校　開歡迎日本神戶中國國民黨支部童軍領袖黃棟　梁江、隊第邦、市黨部童軍指導員鍾若愚、市童軍服務員譚劍波、梁偉、郭稚雄、王賢相、第六小學校校長王嚴斧、及第六小學第七小學童軍共二百餘人、席間賓主暢談、極形歡叙、至下午四時半許、乃攝影散會、

市府禁售淸史稿

……流傳者業已沒收……

特別市政府昨訓令所屬各機關遵照云、爲令遵事、現准內政部咨　警字第一八一號開　爲咨行事、案奉行政院第七三三號訓令開、爲令遵事、案奉國民政府訓令內開、查淸史稿紕繆百出、現經本府第六十三次國務會議、決議禁售在案、除派員前赴北平將故宮博物院現存之該項史稿悉數運京、永禁流傳外、所有從前已經發行者、應即一律嚴禁出售　仰該院轉飭所屬一體遵照、切切此令、等因奉此　除令教育部知照外、合行令仰該部、即便轉行各省市政府、飭屬嚴禁、此令、等因、奉此、除呈復外、相應咨請查照飭屬嚴禁爲荷、等因准此、除函復暨分行外、合行令仰該局長即便遵照、飭屬嚴禁、此令、

4●實行票據補償法　以金融恐慌爲導火線，決定實行票據補償二億七千萬元公債案；而通過了禁止資本金一百萬元以下的銀行經營的小銀行撲滅法。

5●暴力行爲取締法和爭議調停法底制定　借取締暴力行爲的名，實行制定勞動者，農民底經濟鬥爭彈壓取締令，及通過勞動爭議與佃作爭議調停法等爲資本家地主底利益而有的法令。

6●緊縮預算底欺瞞　濱口內閣借緊縮政策之名實行緊縮預算，而具有爲資本家緊縮預算的欺瞞性。

7●官吏減俸案　作爲金解禁底產業合理化對策之一，爲了造成勞動者向資本家解職的口實，計劃「官吏減俸案」，以司法官團體及其他的反對而撤消了原案。

8●言論集會底暴壓　濱口內閣成立以來，對於言論，集會實行更甚於田中內閣的暴壓，演說會底勒令中止，雜誌報紙底記事或作品之禁止爲日本古今所未曾有過的。

9●金解禁對策之放棄　爲確立金融資本的霸制而實行金解禁；而對失業對策，農村對策，小本商人保護，社會設施等的具體策忽視不講，貧民底蒙受極壞影響亦所不顧，完全曝露其欺瞞性。

10大疑獄事件　作爲對總舉的政策及對政友會的彈壓與摘發小川平吉，天岡直嘉等底收賄事件；而隨着此事件之發展又看到了濱口內閣底文相小橋一太，民政黨最高幹部降旗等底拘押，並且現內閣底大官僚有着疑惑。這是政，民同罪。(以上各條根據東京出版雜誌「大衆解放」底記載。)

看了以上諸點，我們已很明白「民政黨」僅是代表極少數人的利益底政黨；那末今後施政底橫暴當然也是意料中的事！位于鄰國的我們，且瞻望着這近鄰日本政局底將來！

二月二十四寫。

農業經營特有的發展與生產社會化之謬誤(續)

李光文

生產社會化的謬誤　馬克思根據着資本主義的發展觀，就是生產行程的社會化，和小經營必然要沒落。在生產到了極高度的國家，已是證明大經營的勝利，(這個也是如馬克思所說的一樣，還是疑問，我們姑且不論。)工業方面是如此，那末農業方面怎末呢？　馬克思的意思是；工業上發展的法則，農業上也可以適用。所以在他的資本論，也就這樣的說：「只要大工業破壞了那舊社會的脆薄的屛障——自耕農——並且使他們成了工資勞動者：那末，對於農業方面是最有革命影響的。所以社會變革的要求，和階級對立的事實；在農村裏邊也就和在都市一樣。」就是說：「一方面使僅只依賞經驗方法之——社會中最不進化的分子，機械式地相傳遞相繼承的——農業，變爲意識地科學地應用，農業學之農業；一方面把土地私有完全從支配及隸屬關係之下解放出來，同時，把那勞動條件的土地，從土地私有及土地私有者——在於他，土地不外乎是爲了他所獨占着的故緣，而從產業資本家的佃戶徵收貨幣租稅——完全地分離開來。」總之資本主義要使農業合理化——有了合理化，農業才能夠行社會化的經營，但是，怎樣去促進農業的進步，使土地從私有制的縛束，和土地在特有性的限制逃脫，而採取純經濟的形態，大經營實現呢？馬克思的辯護論者，以爲資本主義是支配社會一切的變化，農業在資本主義生產方法的過程中受了變化，舊的生產形態和所有形態不能維持，而發生新的生產形態和所有的形態。這樣足以證明農業大經營也必實現嗎？這不是馬克思一派的學徒都相當的不能忘懷社會階級對立的鬥爭，而必要在新的生產形態上引出農業勞動者的惡化，證明農業小經營必要沒落，以符他們的結論的謬誤嗎？

關于這一點，厄雕亞特，達微(Eauard Divia)說得很清楚，不怕麻煩把他對於農業的特質再在此地說一下，就是「農業的對象，是有生物的發展，工業的對象，是無生物的加工。在工業方面，人類的意志，乃由直接的衝動。何以呢？因爲利用無意識地移動的中間物——把製造生產時所必要的物質，分離或結合起來。反之農業者則當把這個分離和結合的動作，委於有生的自然，聽其獨立作用。這個有生的自然，却是直接的生產者，人類的勞動不過立於第二位。人類的勞動當適應於有生的自然法則和機械，卽人類關於生產物的形成過程，不過間接而已。所以工業的實財生產，是機械的過程，農業的生產，是有機的過程。」因爲農業是有機的生產，所以資本家的投資的衝動，因之猶豫，而且躊躇，同時又有土地私有制和工資勞動，給採用技術種種的阻攔。結果，不是像一般所謂小農驅逐大農，也不是大農經營壓倒小農。(如馬恩克所說的)只是向着他所特有的別方面發展。

三月五日脫稿於中大法科

北江地理考察記(七)

章希林

一月三十日(舊曆元旦)　晴日

今日天氣晴暖，從五里冲到田頭，都是在太陽光中沐浴着，我們倒頗覺快活，不過，今天的路程較爲多些—40里，所以到了田頭後，便立刻感到近日來所沒有過的皮倦。

地形　今天經過的路線，算是很平坦了，都是些低低的山地。到了筲箕村以後，從東北而來的田頭河便在眼前了。江水本是頗深，再加上太陽光的照射，這便映成了湖綠而閃耀的景象，看起來眞是非常的清麗可愛。講到今天的岩石，起初的一般是石灰嚴，後來是沙巖，最後便是角礫巖Breccia。這些和昨天的都係花崗巖和不英巖的頗不相同。

農林狀況　兩邊低低的山邱上，滿種着杉樹和松樹，要比昨天見到的稠密得多，而且不僅在山上有樹林，卽使山脚下的坡地和平地上，也都栽偏了這些樹木。至於稻田倒反而少見。自從田頭河的兩岸起，田畝才慢慢又多起來了。這些田中，冬天大半是休息着的，除了很少數的幾塊植有些蔬菜之類的以外，別的全都空着。

塘村田頭間的貨運—猪　今天在路上，見到由田頭來的挑夫很不少，從上午十點鐘起到下午六點鐘當止，總不下二三百人。他們都肩着一擔扁担一雙空筐，四五個一起的也有，十多個一起的也有。他們的任務，乃由塘村去販猪挑猪的。因爲一部分湖南產的猪，先運到塘村，然後再運來田頭，再從田頭運往坪石，換裝上船，沿武水直到樂昌韶州。不過今天是舊曆元旦，照例是休息的一天；但是已經有這麼多的挑夫，從此便可知這一路在平時的貨運，一定是很熱鬧的。

村落　太樂中：在韭菜嶺脚，祇三二戶人家，附近的田畝頗多。據本地人說，這許多田當中有一大部分是塘村人的田主。我們記得在王里冲，也有許多田畝是屬於塘村人的，那末，這塘村人想必很富饒罷，可惜我們此次不能去考察：但照現在已有的材料推想起來，塘村大約是這樣的一個地方：(一)地位在廣東的邊界上，和湖南很近，因之貨物交通也很密切；地方也一定很熱鬧。(二)村民在外面經商做販子的一定不少，因之地方經濟能力也較富足，所以附近地方的田畝，多有被他們買去的。

土家寨：這村子分做上中下三處(上寨中寨下寨)講人口，要以中寨爲最多；地方也較爲富有些。上寨的房屋卑低零落，景象蕭條，就是在舊曆元旦的今天，人民都拿了柴刀在山上採薪的，中寨是磚造的高大而緊接着的樓屋，此村的人民，男女老小，今天都像安閒地過着新年，毫不和上寨的一樣有上山砍柴的人看見，從這幾點，便可知道這村子的經濟能力，也還不錯；住屋的總數有入九十戶，約穫有五六百人口，他們的職業，除耕農的以外，讀書經商的也頗不少。經營商業的，可以分做二個地方來講：在樂昌的商人，多經管樹木鷄鴨的業務；在塘村的呢，則多販運猪和家畜這些貨品、中寨以後，再過去，便是下寨。這村在三寨中人口最少，住屋還不上十家。

筲箕村：這村的地位在山地和原平交界的地方，四旁田畝頗多，有三十多人家，今天因爲是舊歷的元旦，所以村人都休閒在那裏。

走馬嶺：此地的人家，不下十戶。而且在附近一帶，也沒有較大的村子，除了在這前面的上肚莊以外。

田頭：田頭的市鎭，在田頭河的左岸。有100多人家，其中店舖子自然也不少。因爲本地人在外邊經商的很多，所以地方也尙稱富庶。

自動戽水機：這種戽水機，在土家寨以下，最很多的。牠的構造是一個直徑一丈多長的圓形竪立的車盤。安置在水流的旁傍，利用上面流下來的水力，使車盤上的翼片轉動；而在每片車翼的根部，各裝了一枝長管，乘轉動後翼面着水時，便帶進了許多水在管中，等管旋轉到上部的時候，從竹管口中傾出所貯帶的水到一個預先接在那邊的竹筒裏。然後再由這竹筒因水平面的原理，而流送到需要水的地方去。這便是此種自動戽水機大畧的情形。

(未完)

※　※　※

△廣州永漢北路

廣益書局

特設門市廉價部

大減價

三十天

三月十五號起
四月十五號止

求解作文兩用

英漢模範字典

MODEL
ENGLISH-CHINESE
DICTIONARY
with
Illustrative Examples

特價
一元八角
十九年三月底截止

英漢字典中之最新創作

▫可供讀書求解　▫可供作文取材
▫兼此兩大功能　▫遠勝尋常字典

本書以適合吾國各學校教員學生及一般研究英文者讀書修學時之求解，及造句作文時之檢查爲目的。純就客觀方面之應用爲取材之標準。詮釋字義，指示用法兩者並重。編輯體裁獨創一格，蓋一書而兼有字典辭書文典文範之長，以視普通字典之僅註音釋義者，可收事半功倍之效。編者均爲著述專家，經多次之設計，窮五年之心力始克告成。故能將吾人往日所懸擬之理想，盡於本書中一一實現。教育部部長蔣夢麟博士爲本書作序，稱譽此書之出版，爲現在英漢字典樹一進步之起點，其價值可以想見。特點甚多，略舉如次：

例句豐富　單字釋義之後，附有極豐富之應用例句，各繫漢文譯解。凡造句作文或翻譯時欲知單字之用法及其與他字之聯絡者，參考此書，有左右逢源之樂。

取材精審　本書以切合實用爲主，所收普通應用單字，爲數在三萬五千以上；凡生僻之辭，古廢之語，概不闌入。

釋義簡明　漢文釋義，正確簡明，毫無含糊籠統囫圇吞棗之弊。

新字詳備　歐戰後重要新字及舊字新義，他書中未見未詳者，本書均酌量采入。附錄四種，如同義字反義字對照表，前置字用法表等，悉爲研究英文者必備之參考資料。

上等字典紙印
袖珍本硬布面
一千四百餘頁
定價二元五角
郵費國內五分

編輯者
張世鎏
平海瀾
厲志雲
陸學煥

教員學生、編譯員、英文祕書、海關郵電各級員司、華洋商務機關人員及一般研究英語者，均
不可不備

印備樣張索閱卽寄

商務印書館出版

廣州畫報第四期出版

這是代表南中國的唯一藝術刊物，內容豐富，印刷精美，第四期現已出版，愛好藝術的同胞，不可不看！每期僅售銅仙三枚，廉美非常，購請從速！

代售處　民智書局　共和書局

廣州特別市黨部宣傳部啓

No. 414

日本總選後的瞻觀

燦君

日本自從在第五十七議會中正式宣佈第十三次的議會解散後，接着就開始選擧運動的混潮底掀動。在這期間，各政黨都盡全力于「選擧戰」底奔走和鬥爭，各黨都冀望乘這次總選的機會，自黨能在議會中多獲幾個議席。「民政黨」和「政友黨」不待說，這次更是他們底決死的鬥爭。

時間隨着各黨的鬥爭底進展而過去，預定的國民總投票日——二月二十日卽然到來了！經過了那熱鬧的大審日。于是都焦灼熱切地等待着那判決底宣告。終乎，投票底結果也於二月廿三日完全宣明了！各黨當選者底數目是：——

1. 民政黨——二七三
2. 政友會——一七四
3. 國同會——六
4. 革新黨——三
5. 中立者——四
6. 社民黨——二
7. 大衆黨——二
8. 勞農黨——一
9. 政革黨——一

合計　四六六

根據十二月廿三確定名簿的記載，全日有投票權者底人數是一二，九四七，三七八，而據這次開票底記錄，有効票底全數是一〇，四三〇，九四八。可見其中棄權者底數目約佔有權者數目底百分之二十一，從這里，我們已可看出日本底所謂「普選」已實行到怎樣的程度。

然而這二百五十一萬餘的棄權者，所以棄權底原因以及他們在社會中所佔的地位如何，這點，因爲無法做一個統計，所以也不能有一個確實的答復。但從下列幾種片段的事實中，我們也可窺見其眞相底一部或可說是大部。

1. 總投票的那天在東京的選擧場中極少見到勞動者底足跡。

2. 東京市是日本各大學集中的所在，但在選擧場中却不見學生底形跡。曾經過新聞記者底訪問，他們的回答底大意是：「現時政治是一部分人底事業，與我們沒密切的關係。我們以及家庭爲着生活而奔走尚且來不及，那還有閒暇來幹這近乎戲耍的事情。」

3. 東京市內有一位警長曾發表如下的一段談話：「現時的政治僅是保護統治者底利益的工具，對於我們無產的民衆除了壓迫，搾取之外沒有關涉。我們實在沒有投票底必要。雖也有着以無產大衆底利益爲中心的無產政黨，各無產政黨中也不是沒有値得我選擧的人，但是所實行的是「分區選擧制」，在我這區裏面找不出我可選的人，那末除了「棄權」之外還有甚麽方法呢。」

從上面的三段事實中，我們已足能看出現時日本底政治是怎樣爲少數人所佔有，政治與民衆已分離到怎樣程度，所謂「普選底總結是民衆公意底表徵」是何等高調而空泛的一句話等諸點。那末棄權者底數目所以如此之多底概畧的原因也可明瞭了！

這次當選的四六六個衆議院議員，他們在社會中佔着那等的地位，也是値得一加考察的。統計這次的當選議員底職業，其中公司員所佔數目爲最多，共計九十九人，其次是官吏和辯護士（律師），官吏爲八十九人，辯護士爲七十七人。此外農業者（非農夫）是五十八人，新聞業者二十四人，著作業者十五人，醫藥業者十四人，商業者十一人，其他敎育，出版，礦業，水產，工業，包工者，黨務，僧侶，飛機業者等各業也都佔着六人乃至一人。其中特別可注意的是造酒業者佔十一人而無職業者更佔三十五人。

據此，已足明瞭在日本衆議院中佔勢力的是那一等人！這可說沒有出乎我們底意料，最佔　勢的是那般小資產的公司員，類乎遊民的官吏和律師，佔有土地而使役着農夫的農業者和名副其實的無職的高等遊民。而低級的體力勞動者則沒有一點地位，倘不及坐食的僧侶。果然勞動者都缺乏智識也是一個原因，但更根本的却還在于他們底全人格——具體的和抽象的，身體的和精神的——都還不能抬頭地被壓于重力下！卽他們底所以沒有智識，根本原因也卽在於這有久長歷史的不平的壓迫！

雖然，日本已有「勞農」，「社會民衆」，「日本大衆」，「地方無產」等合法無產政黨力歇聲嘶地在爲無產大衆底利益而呼喊，然而在重重壓力之下苟生的大衆又那能了解其意義？無產大衆旣然是缺乏智識的，而受着生活底無度的壓迫，無疑地沒有能力和閒暇去讀一些無產政黨的宣傳冊。而無產政黨方面底宣傳又遠不能和旣成政黨相抗比。因爲他們宣傳演講時，都有警察監視，只要有一句話稍說得透切些，奮激些，警察立刻就可以「言論不穩」而停止他們底宣傳。並且演講都是需要適當的會場的，無產政黨如字義所示是「無產」的，他們不能如旣成政黨各大量的選擧費去租借高價的宣傳的會場，——拿錢去運動收買選擧更不必說是不可能了。——而價廉的學校場所在選「選擧戰」緊張的時候已極少租借到的機會，因而只能盡其所能隨地宣傳，浴室，街頭都成了他們底宣傳處。但其効力之遠不及旣成政黨是頗顯然的事。

因此這次無產各政黨雖一致決死地戰鬥。而且事前是現了頗好的現象。但是民衆底不能了解是無法的事；不單如此，一般民衆因着政府對無產政黨過分壓迫之故，甚至起了誤解的恐怖，以去聽無產黨底宣傳也具有「危險性」，投票無產黨的候補者更不必說了！

所以結果，無產黨的當選者也只有五人。——「社會民衆」二人，「日本大衆」二人「勞農」一人。——但在票數方面較之以往已有了頗速的進展，共計有五十二萬五千餘票，佔全有効票數底千分之五十。比之佔有効票數千分之五百二十五的「民政」和千分之三百七十四的「政友」原都差得頗遠，但在牠自身和已往比較，不能不說是進展得多了！

這次對於無產各黨的投票者可斷言的：並不是被壓迫在下層的一般民衆，而只是民衆中地位較好的有識者。

從個人票數上講，無產黨的「勞農」黨首大山郁夫是得票最多的，計一萬九千三百零三票。較之得一萬九千零五十票的「政友」總裁犬養毅和得一萬六千九百四十三票的「民政」總裁濱口雄幸都還多。

最後依現時的趨向看來，無產各政黨復能聯合一致，繼續苦鬥，漸漸引起民衆底了解，其勢力將日盛一日，這是可以無疑的！

這次的總選，「民政」黨因爲政權在握，有財有勢，能卑下醜惡地做出一切秘密的行爲，以致上屆在議會中佔議席最多的「政友會」也意外地慘敗。「民政黨」竟一躍而達到在議會中佔絕對多數的地位；從此能揮弄政權，獨斷獨行，壟斷一切已是必然的事。我們要推知其政治之暴亂底將來，只要把牠已往的重要罪惡史略擧些出來已頗够了。

1. 稅制整理底僞瞞　若槻內閣于第五十一議會中使稅務整理案通過，他底方法是把直接稅從四億一千七百二十八萬減至三億九千四百五十二萬元；而把間接稅從六億二千零五十五萬元。換句話說就是若槻的稅制整理的設法把資本家納繳的稅額減低二千二百七十五萬元，而把貧民負担的間接稅額增高二千九百三十二萬元。

2. 松島事件　昭和二年（一九二七）二月松島事件勃發，憲政會長老箕浦勝人拘押，若槻內相以僞証罪被告發，受預審判事底檢審。

3. 三黨首妥協　昭和三年（一九二八）年一月廿日第五十二議會若槻首相與政友會總裁田中，本黨總裁床次會見，實行「三黨首妥協」，其條件爲（一）撤回政，本兩黨不信任案。（二）設法避去關于朴烈問題，機密費問題松島事件的相互議論。幷吞沒十七億五千八百九十六萬元巨大的預算款。

一、日本總選後的瞻觀……………燦君

二、農業經營特有的發展與生產社會化之謬誤（續完）……………李光文

三、北江地理考察記（七）……………章希林

一

二

世界書局出版

三民主義教育適用

小學用

新主義新學制兩全套及其他

科目完備　多數經教育部大學院審定

教科書

中學用

分科編制及混合編制均出書

空前完美　特印內容提要分送各學校

內容外觀　各臻上乘

學生易於領悟教師便於講授

(教29)

聚珍倣宋版

二十四史

發售預約

中華書局印行

【緣起】二十四史、爲治國史者必備之書、本局前得竹簡齋原本、影印行世、出版未久、連史有光兩種、相繼售罄、國人需要之殷、於此可見、其時本局適有四部備要全五集之刊行、將全史分集收入、用聚珍倣宋版精印、因鑒於四史註多、爲研究史學者所必讀、故正文用二號字、註用三號長體字、其晉書至明史、註釋極少、則用四號字、俾得披覽之便、兼省卷帙之繁、迨四部備要一二集出書、海內讀者、咸以字體優美、墨古色雅、嘆爲得未曾有、馳函敦促全史單行者、絡繹不絕、敝局重違雅意、爰將全史提出、用江南連史紙精印、五開大本、書品較六開本高大、此書設計排校、前後費十年光陰、字體之美、印刷之精、版式之雅、售價之廉、均可獨步一時、較之竹簡齋影印縮小者、固有上下牀之別、較之同文本、則前四史字體較大、適於精讀、後二十史字體較小、可減少二百餘冊、既輕擔負、又便攜藏、而天地頭寬濶、尤爲雅觀、且便批校云、

預約簡章

頁數	紙料	版式	定價	預約價
全書約四萬頁	江南嚴特等連史	五開大本分訂五百冊	二百八十元	一次繳一百四十元　分五次繳者每次繳三十二元

書根	書箱	郵費	截止期	出書期
每冊加印書根不另取費	什錦箱　座叁拾貳元	國內各行省及日本八元　蒙古新疆七十八元　各國及香港三十八元　郵會	十九年三月止	分五期出書詳列左表

第一期	十九年六月出	史記二十四冊　漢書三十二冊　後漢書三十冊　三國志十六冊
第二期	十九年底出	晉書[illegible]冊　宋書[illegible]冊　陳書四冊　南史十二冊　魏書[illegible]冊　北史[illegible]冊　周書六冊　梁書六冊
第三期	二十年六月出	隋書十二冊　五代史十二冊　舊唐書[illegible]冊　新唐書三十二冊　新五代史六冊
第四期	二十年底出	宋史八十冊　遼史八冊　金史二十[illegible]
第五期	廿一年六月出	元史三十冊　明史五十二冊

(己183)

總理全集

爲總理遺敎之總匯　是以黨建國之楷模

胡漢民先生編訂

總理　孫中山先生爲國民革命之導師，先生平生精力之所盡萃，在集古今中外學術之精粹，以求實現其素所懷抱國民革命之志向。先生全部遺著實爲付與我民衆之價物，亦卽建國之楷模。茲者國民革命之偉業。行將漸次完成，而總理全集之系統的整理，尙付闕如。坊間出版者，大抵倉卒編印，搜集未能詳盡，頁爲缺憾。本局十餘年以來向以發刊黨義書籍，宣傳革命眞諦爲素職。對於總理全集之印行，懸爲本局數年來之鵠的。民國十六年秋承本黨先進胡展堂先生俯允本局之請求，開始從事蒐集總理生平言論著述、經數年之久，加以整理；並由黨中諸先進同志，各出其所珍藏之總理遺墨，分類編入，更考證總理著作之年月，分爲四大集，蔚成巨帙。其中材料大半爲外間所未見，彌足珍貴。胡先生手交本局，特用上等紙料精印，今已全部趕印出書，以饗同志。

價目　全集共五冊裝成一函　定價大洋五元　特價小洋三元六角

民智書局啓　自動電話　一一八〇一

單車定期換照
□四月一日發新照

本市脚踏車、約有二千餘架、其中自用者較多、公用及營業者次之、每年由市公用局檢驗一次、公用局核各種汽車、人力貨車、人力手車、已次第檢驗、聞脚踏單車定期四月一日、開始檢驗、幷換新牌照云、

絲業銀行
今日開幕

本市殷商爲發展絲業、流通金融起見、特組織絲業銀行一所、地址設在十三行馬路、已舉定陳佐濃爲該行總經理、鄧敏初、岑國華、譚禮庭、黃日三、郭澤農、鄒殿邦、高燕如、黎漸如、譚錫忠、林天木、蔡鐵菴、黃亦豪、甄顯仁、梁秉衡、譚霖、劉俊卿等、爲該行董事、吳穀五、岑亮臣、劉俊卿爲該行監理、定於今日(十八號)行開幕典禮、並具茶點、敬候各界代表光臨指導云、

無線電台
現退回掛號費　優待汕報辦法

交通部西濠口無線電總台、前以免費掛號實行以來、往往有一家掛數字掛號、每致重複、且有線電對於掛號向來收費、無線電自不能獨異、故奉令自三月一日起、掛號酌收登記費、自公佈以來、各商戶前往該台掛號者、已有五百餘家、現該台爲減輕商民負担起見、特規定(一)在該台已繳納掛號費各戶、得憑有線電掛號收據先到該台登記、並將收據交台審查、在半月內、由該台另函通知、將收據及掛號費分別退回、(二)未在該台繳納掛號費者、憑有線電收據到台登記、不另收費、掛號收據由台審後、在半月內發還之、再該台因汕頭電台成立伊始、掛號較少、爲便利投送起見、凡發汕掛號電報、得將詳細地址註明於去報附註欄內、該項附註不另收費云、

督拆危險房屋
因違章建築

西濠二馬路市立銀行側有悅利理髮店一間、全間爲木料所建、以各種顏色塗裱、門面不甚注意、該店現於屋上架蓋木樓一座、並於店側用木板建築鋪一間、樓上可與悅利之樓相通、該處附近商店、以其全間爲木料所建、附近舖戶魚鱗櫛比、向公安工務兩局控告、經兩局驗明、其違章建築、危及鄰舍、飭其拆御、而該店仍置之不理、昨公安局飭消防總所派出消防隊十餘名、前往該處將木建之店完全拆御云、

前晚播音中輟原因
聯接戲院電線忽斷　定期今晚補行播發

中央公園之無線電播音之播音秩序、本規定十六晚接播海珠音樂、但屆時竟無播發、殊令人不解、記者特詣該台詢問、據云、本臺於十六日即星期日、晚間本轉接海珠戲院音樂播發、是晚適當開始之際、而海珠戲院聯接本台之街線、忽然斷絕不通、以致臨時未克接播、至爲抱歉、後即由電話所派匠修復、並定於今晚再爲接播該院戲樂、時間爲下午八時半起、播發至完場爲止、聞海珠戲院是晚所演者爲覺先聲班、出頭是「紡綿花」及「姑緣嫂刼」均由該班主角薛覺先嫦娥英主演云、

黃淦濱啓事
昨失去市黨部第五十一號証章乙枚除呈報外特聲明作廢　(二七一)

永漢北路　永漢影畫院　電話一一二九〇號
今日放影　陣上情緣　歐戰滑稽名畫
門戰車。與「實虛」同樣驚險。門詼諧。與「如臨大敵」不分上下。而驚心動魄之戰景則與「飛機大戰翼」互相伯仲也　蔣祈蓮菲路士合演
(下期)十九起影　波拉尼格利的新片　秘密時光　也是黎利巴的片子
不日影　風塵怪俠　眞是偉大中之偉大名畫中之名畫矣！

中國戲園　自動電話一二九二五號
國曆三月十七日至十九日映　義俠香艷滑稽巨片　豆腐西施　女明星殷明珠主演
(下期放映)　近事警世哀艷巨片　紅英慘史上集　胡蝶陳玉梅主演　長一九

新國民畫院　下九甫電話壹零七肆零號
國曆三月十七日至十九日映　本市天南公司出品　驚險情節名作　便宜的爹爹　女童角伍啓心主演
下期二十及廿一影　社會愛情跳舞名片　女明星海倫卓域主任　舞娘妙計　長三三二

西堤影戲院　西濠口大馬路
國曆三月十六日至十八映　義俠奇情諷世名片　鐵蹄下　王元龍張美玉傑作　是軍閥殘民的寫眞
(下期放映)　戰事義俠悲情國片　寃獄　王元龍湯天綉傑作　長一三

中華影戲院　西濠口二馬路
國曆三月十七日至十八日映　多魯菲李衛近作　浪女
這片描寫一個鄉村女子的青春活躍的時代，想陶醉城市生活，反得着煩惱而陷於沉淪的！
下期放映　佛烈湯臣入選巨製　護花情俠　長三四

中山戲園　自動電話一二九二四號
國曆三月十六日至十九日映　偵武危險機關巨片　混世魔王　周空空鐵劍芬主演　有驚心動魄的表演
下期放映　武俠奇情警世巨片　紅鷹　鄭逸民羅綺雲主演　長九

模範戲院　西關十一甫馬路
三月十七日至二十日放映　拉丁情人之華倫度遺作　黑鷹　威爾瑪寶琪拍演
下期廿一至廿三日放映　大情人約翰基爾拔　男女與罪惡　長二

一新畫院　西關十八甫馬路
國曆三月十六日至十七日映　人人歡迎江湖武俠巨片　三集紅蓮寺
下期三月十八至十九日放映　諧角明星薛覺卓別靈主演　裙邊婿　長二

南關戲院　永漢南電話一一三一七
國曆三月十八至十九日映　唯一機關驚險奇情新片　夜行博士　大明星李安奴巴里摩主演
下期三月二十至廿二日映　影塲內幕製片寫眞巨片　電影中人　長四

明珠影戲院　長堤海珠公園前
國曆三月十八日至廿二日映　亘古未見文明史上大偉構　未來的科學世界
人生不過百年，若要看看未來的世界的變遷・除非求得長生不老的仙丹・然而大家都想知道，更想看看。但都不能，現在有了，這部片子，就是諸君的長生不老仙丹，還是現世科學先進國家德意志的出品，光學美學攝影學的巧妙，可謂極藝術之能事，無論任何國家任何片廠都不能望其項背的！　長三三五

藝場　影劇場　湖邊春夢全套　⊙粵塲加插京都如意班男女合演戲迷四套　中西音
天台　社會平等愛情喜劇　店中鴛侶　⊙影畫塲由三月十六日開影至三月十九日止　上海明星丁子明主演　長五
戲院　先聲　……演劇　……月十八日　夜出　……姑緣嫂刼……

經濟新聞

西江米石源源運省
尚有三百萬斤日內附船

西江上游、原爲產米之區、平日運銷來省者甚鉅、邇因梧州禁止穀米出口、來源驟輟、故本市米價、頗受影響、最近梧州商人、以梧市積存穀米、達六百萬斤以上、而近日上游穀米、又覺來源旺盛、梧州糧食、實已供過於求、倘不設法運銷別處、則不但梧州因存米過多、金融無法週轉、卽農民生計、亦間接受其影響、以此聯懇總部行營、取銷禁米出口令、當奉核准、各行商奉此、遂卽趕緊將米載運來粵應市、前昨等日、經源源到省、聞尚有白米三百萬斤、準於一二日內由梧附輪運粵、廣州米價、迭告高漲、得此接濟、裨益民食不少也、

去年由港運汕之洋米

廣東雖爲產米之區、而所產之米、不敷所用、不足之額、均爲洋米是賴、查去年一年由香港各商號運入汕頭之暹羅米、達二十五萬三千七百二十六担之鉅、

土產海味銷途甚滯
△入口稅有增加消息

(專訪)海味行生意、因月來銷途滯澀、難期稍有起色、而來存各貨、殊不豐厚、且聞入口各貨行將起稅消息、故各家對於東洋海產、莫不積極採辦購存、卽有舊貨存者、亦無一不起價、尤以鱿魚每担起價十餘元爲最巨、而土產各貨、亦因稀疏、市價畧爲提高、惟因各種貨價高起、各地鄉客更少問津、蓋海味係屬消耗品、可有可無、人民生計日蹙、購買力減、實時勢所使然也、茲將昨日各種海味價目錄下、沙井蠔豉一百〇五元、中隻入十元、汕尾大頭蝦九十元、潮陽大地魚一百三十五元、湖東章魚一百二十元、東洋排尤八十六元、吉濱鮑四百元、宗谷元干貝二百五十六元、魚肚一百二十六元、二等羅太柴魚三十三元、北江花菇四百二十元、北江多菇三百元、北江香信二百四十元、北山大杏仁一百二十四元、(純)

西樵絲綢業一蹶不振
鄉民失業者流爲乞丐

西樵商務、向以絲綢爲大宗、人民之度活、亦多賴織機、近年洋庄生意銳減、尤以安南貨更淡、統計樵裏紬綿出產、平均運銷安南、總達六成以上、職此之故、去歲放機與造綿、泰半虧折、査民樂市安南庄放店四大公司、每年放啲機共數千張、現均停止營業、以致專靠織機謄務者、每有斷炊之嘆、最慘爲紡綿工業、雖僅上金甄分署轄內之區村鄉、自去年七月全行停工、春初勉強開工、紙得一二成、當此米珠薪桂、支持頗難、據該處鄉民所談、近日年少男婦因失業而流爲乞丐者、絡繹於道云、(南折)

○○○

日本力圖投資南洋
▲將奪取華僑商權而代之

日本覬覦南洋商權、已非一日、自金解禁實施之後、財政狀況、大爲改善、向國外投資之可能性、益增高度量、國之各大財閥、爭相建立國外投資計劃、其最足使人注意者、爲東方拓殖公司之活動、該公司爲半官性質、於日本殖民史上、具有極大功績、其在朝鮮旣買得全國三十分之七土地、在滿洲投資之額、亦已達數千萬元、年來復取南進主義、對於南洋力謀發展勢力、近以金解禁、業已實行、遂有所謂「南洋投資」及「資助南洋栽培」之兩種計劃實施、是項計畫、原爲現任藏相井上雅二氏所擬定、井上氏本一雄圖大畧者、在野時曾赴南洋各埠實施考察、歸國後提出該計畫於東方拓殖公司、勸其從速實現、嗣因種種障碍、迄未進行、現金解禁問題、旣經實現、原訂計畫者又適身居要職、南洋投資之說、遂將具諸事實、近數年來、南洋華僑商業、日漸凋弊、其故多端、而受日本南進競爭之影響、實爲重大原因、若不力謀抵制、則吾僑胞在南洋數百年之商權、必將盡失而無餘、茲錄井上氏「南洋投資」及「資助南洋栽培業」計劃之大槪、以爲關心南洋商業者之參考、(一)本年上半期中、擬設該公司之支店於新嘉坡、並設分店於南洋各主要地帶、(二)投資之目的物、係橡皮茶等栽培事業、融通資金、以援助日人企業爲目的、(三)從明年起、十年之間、投資預定爲五千萬元、現已預備投資金額有二千萬元、(四)南洋各地日人投資總額、現已有七千萬元、華南銀行及台灣銀行所融通之資金、達八百萬元、東方拓殖公司擬以低利貸借、

酒茶洋傘　或爲外貨壓迫幾死　或苦於捐稅之繁疊　請財政部維持

全國商會整理委員會、爲國定稅則頒訂在卽、轉陳各業對於修改稅則意見、呈文財政部、節錄如下、

▲酒業　據稱自近年火酒盛行、嘉興土燒、銷路銳減、僅就上海一埠而論、已退化至十分之一、而外國火酒、每石可攙水兩石、作三石出賣、酒性劇烈、但無酒味、因性烈故能傷人、因無味故尙須攙和嘉興土燒、察核情形、此項火酒進口稅則、至少應定爲百分之二百、蓋因每石攙水兩石、作三石售賣、則實征之稅、以三除之、仍不過百分之六十六有另、較之日本捲烟稅、値百抽稅三百五十、相去尙遠、

▲傘業　據稱近年西貨洋傘、雖經抵制、銷路衰退、惟東貨則因跌價濫售、充斥市肆、華商傘廠、多爲小資本所組織、已有被其排擠不克自持之勢、擬請將外貨參照奢侈品中最高稅率徵收、國貨陽傘及附屬品出口或行銷本境、亦予免稅、否則亦應收一最低之出口稅爲止、此後不得再以任何名義重收捐稅、

▲茶業　據稱政府新訂茶葉減稅甲乙丙辦法三種、該業意見、以政府所訂第二種乙項辦法最爲適宜、因向來以徽州所產之茶、除當地完內之捐稅外、運至浙江界(威坪地方)則須征收進口稅、並須逐件在船中起出過秤、沿途其他厘卡、又欲藉詞留難、且行補捐、迨至浙省開口、又須完進口稅、一至蘇省、又須完蘇省之進口落地等捐、繁苛無有其比、是以該業贊成乙項辦法、凡國產毛茶運銷國內者、均就內地出產省分之內地常關或稅局徵收捐稅一次、此後通行全國聯單放行、不再徵收任何捐項、該徵稅等級、應分爲上茶中茶下茶及茶梗茶末四等、所定捐率、如上茶每担捐一元、中茶則每担五角、下茶則每担二角五分、茶梗茶末等每担一角、但稅率究徵若干、仍由政府配定、該業擬明並不以上項所擬捐率爲一定之主張云、

紗市昨日又縮
惟揸價尙堅

(專訪)昨日未有上海紗市電報接到、而料因紗價無大上落所致、而本市花紗情况、則因各地鄉客雖有少數買貨、惟牽銷力甚弱、大宗去路比前日轉少、行上各家以來存各貨、仍屬做薄、不允降價求售、沽價起跌無多、一片疏穩狀態、至後市紗價能否堅定、須視行上生意旺淡之趨勢如何以爲轉移也、茲將昨日各嘜花紗價目、探錄如下、三十二號藍鳳三百九十一元、彩球三百九十二元、雙馬三百七十元、寶塔三百八十四元、四十二號陽鶴四百三十六元、花蝶四百二十四元、藍鳳四百三十元、立馬四百三十二元、四十號彩球四百三十元、二十號藍鳳二百九十七元、仙桃二百九十六元、立馬二百九十六元、鴻禧二百九十二元、五福二百七十七元、好做二百八十八元、八中二百八十五元、十六號藍鳳二百七十四元、日光二百七十四元、地球二百七十二元、十二號富貴二百六十三元、立馬一百七十元、金城二百六十六元、孔雀二百六十元、寶彝二百六十四元、美人二百五十元、輪船二百五十元、帶利二百五十六元、飛機二百五十四元、天官二百六十三元、十號八中二百三十四元、大寶二百三十六元、帆船二百四十一元、孔雀二百一十八元、金城二百三十八元、大發二百三十八元、得利二百三十五元、荷蟀二百二十八元、嘉禾二百二十八元、雞球二百二十五元、六號正雙獅二百一十二元、副雙獅一百九十元、(純)

庫劵公債價
(昨日定住)

(專訪)近日中紙價格、連續漲起、因此連帶及於各種庫劵公債、亦隨而起升、但昨日則覺畧爲定住、昨日市價如下、五月份庫劵入九四、出九六、六月份入九一、出九四、七八月份入九七、出平、入匣金庫劵一入加一〇八、出加一〇九、軍需庫劵入八〇、出八二、一二次公債入三四五、出三六、三次入三六、出三八、善後公債入八三、出八七、海珠公債入四二、出四四、金融入三八、出四〇、(儒)

昨日中西紙幣市價

昨日市面中西紙幣市價、調查如下、

(早市)中紙入七九、出八一　西紙入三〇三、出三〇七

(午市)中紙入七九五、出八一五　西紙入三〇四、出三〇八

(晚市)中紙入七九五、出八一五　西紙入三〇五、出三一一

洋米入口已少

安南、仰光、東京三處、爲產米石之地、每年運港米石、其數甚鉅、聞東京近因歉收、故出口之米、一律禁止、而由港運粤之米、爲數亦不少、向由米舶艇運、近來米舶有僱小輪拖運消息、訪員昨往詢之該行中人、據云前雖曾一度僱小輪拖帶、但近因米石運省漸少、已無須小輪拖帶云、

鎢礦少人過問
每担跌價數元

(專訪)北江各採礦公司、月來採存鎢錳礦甚豐、故日來源源運省待售、惟各行洋商掛盤購辦轉疏、銷途已無日前之暢旺、以致存貨較多之礦商公司、多允降價求售、比較前月每担跌價數元、刻下洋商仍少向作、逆料尚有低跌之趨勢、査昨日六十五度力鎢礦開盆、每担値港幣六十一元、(純)

地方新聞

江門各界實行採用國貨
各大西服店皆不敢買入外貨　外貨銷路日減國貨銷路日廣

自本省提倡國貨運動後、市面爲之轉機、頃據來自四邑者云、江門市各界、對於國貨運動、尤爲積極、近查各大西服店、不敢購入外貨、如買外貨、必須先交定銀過半、并限一星期然後有貨、事關各軍政機關職員、及敎員學生、定造夏季中山裝、一律採用山東絹麻葛、及廣州上海各埠所出之各式秋布斜布數百種、隨人所好、每套中山裝包單工共銀六元、價廉物美、故對於外貨之薄絨、無人過問、市面視軍政界職員學生等、提倡國貨、如是之熱、各界人民、亦隨之採用、而各大酒家、各界宴會、皆飲國產補酒、對于外來之酒、亦無人過問、查洗衣梘皆用國貨、目下形勢、外貨銷路日減、國貨銷路日廣云、（時事）

南海十八鄉民請撤金溪警署勒捐
二百餘鄉民代表向南署請願懲辦

南海縣第二區金溪警署、每月收入警費九百一十餘元、除支銷各費外、尚餘百元有奇、前任署長周福屏、因地方多故、限定各戶捐輸以爲增加警察之用、其捐輸辦法以有自衞槍一桿、每月捐銀五元、旋因地方安靖如常、已將此項捐款取銷、現在新任署長伍持常抵任之後、堅要照常抽收、金溪十八鄉民衆以該署警費綽有餘裕、無再征收之必要、群起反對、該署長遂於十五日傳各鄉甲長到署領取保甲委任狀、各甲長到齊後、忽被迫簽字承認照納此項槍械捐、各甲長被迫、不得已簽約而去、回鄉對衆宣佈、十八鄉人士聆此、大不滿意、乃舉出金溪鄉振德小學校敎員湯寶眞爲代表、赴該警署請求將此項槍械捐取銷、該署長伍持常不由分說、將湯代表扣留拘押、于昨(十七)日各鄉舉出代表共二百餘人來省赴南海縣署請願、因到省時已入夜、故定於今(十八)日齊集赴南海縣請願、懲辦該警署長云、（民聲）

陽江盜匪打刧輪渡公司
掠奪現金約六千餘元　刧去左輪駁殼共七桿　攜去司理張靄如一名

陽江城外河堤江發輪渡公司、于昨十一夕一時許、發生搶刧鉅案、查河堤爲軍警林立繁盛地方、匪徒竟敢在此入店刧掠、并且逍遙而去、如入無人之境、實屬猖獗已極、亦陽江城近百年來所未曾有者、茲將其詳情、探誌如下、

事變經過　江發輪渡於十日由江門返陽江、因該公司出入人數較常日增多、門禁自稍疏虞、至夜一時許、忽有十二人突來叩門、工人問因何事、匪等答稱奉有要公盤封輪船、於是工人亟有即開門接納、彼輩一擁進內、反掩其門、隨將工伴一一綑綁、以柴構壓其口、并以槍指嚇、禁止聲張、并將司理張靄如捉住、勒令將櫃中銀物盡獻、始押張攜贓向下游渡頭下船、猛掉而去、

軍警追踪　當時各伴既被縛禁、輾轉移時、勢難逃脫、追與去後、乃互相解脫、叫喊匪警、崗警到處訊知情形、即由乙班警長葉宗蔭、到江城酒店借電話報告一區署、復派崗警帶同該輪辦房吳亞四到區、詳報一區署、乃派出武裝警察十餘名、直從河堤追踪落鄉、一面電報縣公署、轉令各武裝機關協緝、時已三點餘鐘、後派出游擊隊長及保安大隊長、各率所部分頭向前搜索、水道由梁啟瓊乘電船赴各河涌搜查、至見曙不見踪影而返、翌晨飯後、又復有保安隊十二街市保安隊縣游擊、一區警察、分兩路搜索、一向觀光碧樁等村、一向下游頓碎沙尾至北津一帶、仍無踪影而還、

損失調查　該公司被刧後、即由辦房黃錦棠到縣報告損失、計失現洋四十元、西紙五百元、中紙五百四十元、衣物數十件、左輪駁殼手槍七桿、子彈一千餘顆、請追贓圓、此次各伴悉被細綁、惟一工人責伙有、匪即置不過問、且不關心伊之行動、事後伊自戰慄、齒牙相擊、同伴疑伊知情、詰之、語多支離、遂拿送一區警署訊辦云、（民聲）

潮海監督署整頓稅收堵截偷漏
新設井洲口

潮海關監督署、以自新稅則實行後、走私之風甚熾、爲整頓稅收、堵截偷漏起見、自不能不扼要防範、當經呈奉財政部、指令核准、於饒平縣屬井洲地方設一常關、名曰潮海井洲口、以資稽查、所有關征稅事項、即照新進口稅則、並暫照黃岡口稅則暨新定井洲口征收暫行辦理、遴委王世靖爲該口委員、楊世昌爲該口票櫃司事、除蒞任開辦外、並令饒平縣署令飭當地團警一體切實保護、以維國稅、分令東隴黃岡兩口劃分界限、及函粵海關、瓊海關廈門海關監督署外、昨經將井洲口征稅暫行辦法、佈告商民船戶人等一體遵照、茲將該暫行辦法錄下、(一)貨物進口、如在井洲起卸行銷、或轉運他處行銷、而該處無設立口卡者、由井洲口征稅、(二)在井洲口起貨而須駁船轉運其他口卡者、即由到達之口卡征稅、井洲口查驗於報單蓋戳放行、不予征稅、(三)商民船戶在井洲駁運貨物往其他口卡時、須將報單繳由井洲口查驗、蓋戳放行、俟到達其他口卡起卸時、繳單報稅、如報單內無井洲口戳記、即係走漏、查明照章處罰、(四)貨物出口運者由井洲口征稅、(五)貨物由其他口卡運至井洲轉駁出口如持有其他口卡出口稅單者、井洲即行查驗放行、不予征稅、其無持有其他口卡出口稅單者、井洲口仍須照章征稅云、（南圻）

番禺長江墟演戲焚斃人命
燒斃婦人小孩各一口　傷及四十餘人　損失約千餘元

番禺縣屬江村站之長江墟、近因迎神賽炮、特延請該樂戲社、前往該處演劇、並在該處之關帝廟前、建搭戲棚一座、及烟賭茅寮數座、于本月十一日晚開演、連演三晝夜、距亞昨十三晚十二時許、因看戲人多擁擠、竟有人騎上棚頂看戲、致將烟頭遺落在棚頂、時值風勢甚急、登時火光熊熊、全棚延及、看戲人等、大家致燃着、紛紛覓地奔避、後驚失色、得該鄉人極力援救、始將火勢撲滅、事後計焚去戲棚一座、烟寮、賭寮一家、燒斃婦人小孩各一口、因擠擁而致踏傷者約四十餘人、而該劇社之風景畫、亦被焚去、共計損失約千餘元云、

曲江警衞隊擊斃匪徒
鄧縣長傳令嘉獎

北江一帶、匪黨沿江勒派行水、爲患商旅、曲江鄧縣長抵任後、即飭令所屬、認眞踩緝、以維治安、本月十三日、縣屬警備隊大隊長李國強、據報距城五里臘石壩地方、有匪徒勒收行水、即親率隊員前往圍捕、該匪黨一見官兵、竟開槍拒捕、互戰半小時、當場斃匪一名、生擒一名、被擒之匪、先交隊帶部、并親自窮追、四圍搜索、不見匪踪、然後散隊、當圍獲脫之匪、行至中途、距知生擒之匪、各隊員上前追捕、至河邊、恐其游水逃脫、追得開槍將其擊斃、並將該匪割得左耳一隻、搜獲子彈二顆、據呈縣府報告、鄧縣長據報以該隊奮勇直前、與匪塵戰、當場擊斃匪徒一名、生擒一名、洵屬勇敢得力、有功地方、殊堪嘉慰、所有在事出力長員、應即傳令一律嘉獎、以資鼓勵、至生擒之匪、思圖狡脫、已被擊斃、飭予掩埋、二匪屍身、並轉行所屬隊警、亦飭埋葬、並協緝餘黨解案、以清匪患云、（廣東）

水陸軍剿退中山曹步匪黨
古鎭斃匪二名捕獲數名

中山縣屬古鎭、曹步、海洲等鄉、素爲土匪出沒之區、因毘近河邊截劫來往各江鄉渡、日前所聞、該處土匪、近以防軍多經他調、復據河邊、勒收行水、留守鼎處之六十二師部隊一營、據某方探報後、即於昨(十六日)下午六時、約同駐防段艦江固、能吾等一艘、掩護部隊進剿、匪徒負復恃悍頑抗、後兩艦發砲轟擊、當堂斃匪二名、匪遂鳥獸散、我部隊隨即登陸、仍向附近村落搜索、並捕獲數名、至是夜二時始行收隊、昨海軍司令部已接到江固艦長周俊電告云、（民聲）

江門市局取締中醫辦法
規定取締章程十七條

江門市政局、日前經將中西醫生調查審核、其中不及格之醫生、業經飭警分別執行取締、至中醫生每年掛牌營業、而未領有註冊證者、所在多有、梁局長、特規定取締中醫生註冊章程十七條、布告報行、(一)凡中醫生、須在本局註冊、領有證書、或經他地官廳領有証書者、仍須來局註冊、始准設館行醫、(二)凡中醫生未領有各地官廳証書者、須經本局試驗及格方准註冊、(三)關於中醫試驗職務由本局組織中醫試驗委員會執行之、(四)凡在政府認可立案之中醫學校三年以上、領有畢業文憑、並經本局復核、認爲合格者、准免試驗、(五)中醫生開方寫字、不得潦草、凡藥名不得用同音之字、并須署名藥方上、(六)中醫生不得與人行非理下胎術、倘有此弊、一經告發、或被查悉有據、即由官廳嚴行究辦、並取銷其註冊、(七)中醫生遇診驗傳染病時、「所謂時症瘟疫症等」須即將該症填入本局所發之傳染病冊表、報告本局、遇有醫治病故者、須即填寫本局所發之死亡填報表、送呈本局、(八)凡註冊者、須納註冊費十元、並繳四寸軟膠半身相片二張、(九)凡未經在本局註冊之中醫生、各善堂不得延聘爲醫生、幷不得徑退診症醫藥費、(十)中醫生未經註冊、私自行醫、一經查出或被告發、查明有據時、除勒令停業外、仍送交法庭按律處罰、(十一)中醫生前經領有本市警察廳無相片註冊存案之証書、一律繳四寸軟膠半身相片二張、換領本局證書、須納費二元、(十二)中醫生換領証書、而因意外遺失、必須即時呈報、請求補領者、亦須納費二元、另登報聲明失效、(十三)中醫生執業外、不得兼營生草藥品、而兼營生草藥商又不得懸掛醫生招牌、及診脈開方、(十四)中醫生不得兼售藥用西醫、(十五)中醫生註冊領証、不得給與別人、限于本人發生效力、(十六)中醫生懸掛招牌、須依照註冊科別名稱、不得藉先父及朋友之名執業、(十七)中醫生如遇身故、其家屬應將開業證書呈繳本局註銷、（覺悟）

中華民國刑法例釋彙纂

黃榮律師　上海法政學士

廣州永漢廣益書局……總售

精裝三一定價　特價一

大理院有效之判例解釋　自民元至最近之例解釋　按條編入無遺

▲著名法學家新編　檢查極便　完善美備　合於實用　無比▼

新聲
第六期　出版了

本期目錄

封面畫……王近
卷頭語……記者
時事評論　閻錫山的下野？……晨
越南獨立運動的勃興……芸
菲律賓的獨立運動……異
我們如何才能認識總理……林植夫
工業新革命……黎國材
土地制度之一般的考察……曾濟寬
歐洲各國地權改革的趨勢……陳煥章
鐵路籌款方法通論……姚希明
五權憲法之歷史的觀察……楊桐茂
德國賠款問題與歐洲政局……高眞佐
十年來之國際聯盟……郭思棣譯
談藝術與實用和藝術的功能……陳宏
散文詩……我異譯
瞻仰(小說)……樊錫麟

△代售處：本市：民智商務共和各書局　外埠：各大書局
△定價：零售每冊一角　定閱全年廿四冊收洋弍元

▲容文喜君哀啓▼

容文喜龍井君居報界有年質樸持重謙謙君子人也不幸於本月十二日晨病終廣州寓所容君寒士年才二十九娶妻僅半歲以去冬罹不治之症迄今凡三閱月醫藥之費羅掘既窮家赤貧無一粟之貯也卒無以爲殮也死者目固不瞑而孀老倚啼呼而待援也某等自惟棉力有限用敢以友誼徧告於容君戚友之未盡週知者夫救生恤死仁者有懷是豈限於容君之知交而已　各界其致賻唁請交西關小圃北報界公會賬房或交長壽直街廖球記報局轉交容君家屬俟妥

廖式如　盧博泯　張白山　冼毅廉　劉衡仲　梁雨川　李啓芬　陳庚同　等同啓

〇七一天

革命外交第二期出版
目錄

這一週(繫悟嘯侯)　吾人所希望于中蘇會議代表者(叢嘯侯)　怎樣解決中東路的善後問題(伯龍)　勢在必行的撤廢領事裁判權(吳龢)　怎樣自動的收回航行權　張增益　韓國民族獨立運動之研究(高哲民)　北方之一般觀察　吳鐵城　美國之對華經濟侵略　鄧季雨　革命外交的兩個榜樣(叢嘯侯)　讀者園地　插畫　一　這一件外來的大禍已經臨頭我們民族處於現在的地位是很危險的(楊人化)

每冊售洋三分　各大書局均有出售

〇八一大

中央宣傳部第四次徵集時代之報紙雜誌啓事
(興中會同盟會民國黨中華革命黨)

本部自三次徵集本黨已往宣傳革命之報紙雜誌以來承海外同志同胞之割愛捐贈業已收到該項報紙雜誌不少至爲感謝惟尚有缺乏一部份或全部份者茲特開列名目再事徵集凡我同志同胞如有保藏者務祈惠予捐贈或售讓或借抄爲荷

附註　(一)如承捐贈者即請將捐贈人姓名履歷開列附送俾便登記查考並酌量酬謝　(二)如承售讓即請將所需價值開明函告當從豐報酬　(三)如承借抄者當訂明期限完善歸還

一、民報缺第二十七期　二、復報缺第十一期　三、革命軍雜誌各期以後缺全份　四、湖北學生界缺光緒癸卯八月以後各期　五、神州雜誌缺各期　六、中國革命記缺第三十期以後各期　七、華鐸報缺全份　八、南報缺第四期以後各期　九、十、小傳缺第六冊以後　十一、熱誠報缺第二期及以後全份　十二、洞庭波雜誌缺第二期及以後各期　中國女報缺第二期及以後　十三、神州女報缺第一期及以後各期　十四、浙江潮缺第八期以後各期　十五、黃浦潮缺全份　十六、二十四、紀之女子缺全份　十七、新國民(旬刊上海民元出版)缺第二期及以後各期　十八、國民(民二東京出版)缺第二期及以後各期　十九、民國(民二日本出版)缺第二號及以後各號　二十、國民雜誌(民三東京出版)缺第二期及以後各號　二十一、民國報(旬刊)缺第二號及以後各號　二十二、中國同盟會粵支部雜誌從第一期至第六及第八期以後各期　二十三、南報缺第一第四期及以後各期　二十四、大江雜誌(東報出版)缺第一期以後各期　二十六、立報缺辛亥一二月七十月份及民二年一月以後　權京缺民元十月份及民二年一月以後　民元一月一月五六月十二月　民二年二月　二十七、天鐸報缺庚戌四月辛亥一月三月八月十月　民三四月五六十月及以後各期　江蘇報缺全份　民報(旬刊)缺全份　太平日報缺全份　中華民報缺全份　三十、光緒三十二年　三十三、實報缺全份　三十四、大漢報缺全份　三十五、大江報缺全份　三十六、國民報缺全份　三十七、中華日報缺全份　三十九、國粹報缺全份　四十、天鐸報缺全份　四十一、鼓吹報缺全份　四十二、香港中國日報缺全份　四十三、民國日報缺全份　四十四、京報缺全份　四十五、國權報缺全份　四十六、民權報缺全份　四十八、民國新聞缺全份　四十九、中國日報缺全份　五十、飛報缺全份　五十一、自由報缺全份　五十二、民報缺全份　五十三、平民日報缺全份　五十四、亞東新報缺全份　五十五、漢口民國日報缺全份　五十六、二十世紀之支那缺全份　五十七、警事日報缺全份　五十八、新聞報缺全份　五十九、廣州民國日報缺民國十六年及以前全份　六十、上海民國日報缺民國十三年及以前全份　六十一、警鐘日報缺(一九〇四二月二十日)　六十二、廣州民國日報缺民國十六年及以前全份

中國國民黨廣東省執行委員會訓練部重要通告一

爲通告事、關於廣東省黨務訓練所畢業生實習期滿以後如何安置辦法、前經廣東省執行委員會第卅四次常會議決、調會分發各縣市黨部工作、詳細辦法交訓練部擬定、提會在案、嗣本部業經擬就廣東省黨務訓練所畢業生實習工作分配辦法及實習工作綱要各乙件、呈經省執行委員會第卅八次常會議決通過、除將該項辦法及綱要各乙件分令飭遵外、合行登報通告週知、仰各生一體遵照、爲右通告
廣東省黨務訓練所畢業生

部長陳銘樞　十九年三月一日

中國國民黨廣東省執行委員會訓練部通告二

爲通告事、根據廣東省黨務訓練所畢業生實習工作分配辦法之規定、茲將各生姓名分批及分部實習之程序以爲原則、如后、仰即於三月十三日報到、三月十五日開始實習、毋得延誤是爲至要特此通告

現查第一批實習生計有

律來聽　盧德林　李堯芬　林呆吾　黃在中　張國恩　李全鈞　梁道兆　關百鳴　劉志逵　吳百鋭　何仕堯　林偉民　陳天任　陳健俊　周克明　陳沅澧　馮家珍　鍾卓英　洪耀濤　吳植棠　曾雲翅　梁振中　余錦福　鄭青秋　張烈五　龍宋德　張鳴天

（以下姓名部份不清）

取締各報登載淫褻文字辦法

一、本辦法根據中央所規定「出版法條例原則」釐定之　二、本辦法適用於本市各報　三、所有各報、如登載淫褻之著述、記載、插畫及導淫廣告等、經取締後如發覺第二次、即予以下列之處分、(一)第一次警告　(二)第二次停止營業一月　(3)第三次停止營業　四、有登載淫褻文字者、一經發覺、仍有登載上項之淫褻文字者、即由本市宣傳部會商社會局公安局教育局議處之（以上三局如有請公安局執行之）　五、本市販賣之各報如有登載淫褻文字者、由市宣傳部會同社會局公安局議處之　七、第四條第一項之處分由公安局執行之、本辦法自公佈後施行

新建設　第八期
討論研究建設問題之園地

定價大洋一角

要目
兩新興國之化學工業……曾廣獅
地質物理探礦法……郭晉譯
城市設計導論……汪叔度
荒地改良與肥料之利用……李學
整理航政之意見……鄧光宇

▲代售處　本市「民智」「共和書局」　▲香港「萃文書局」

江蘇黨務週刊第五期已出版
(要目)

時事述評(一)危險的中國食糧問題(玉藻)(二)封於警察的批評和希望(超文)(三)傳人租稅大偶文黨(渭濱)(四)倫敦海軍會議開幕之總觀(蓋渭濱)(五)論著　撤廢領事裁判權與我們應有之決心(祁錫勇)人格救國(蓋渭濱)(六)江北如皋泰縣泰興三縣共禍之考察和感想(愛黎)(民生主義)

國立中山大學法科編輯之社會科學論叢　第二卷第三號出版了

(要目)
目前金貴銀賤的原因及其應付的方案……鄧孝慈
探拚(Dumping)之研究……孫偉信　眞理與實際……羅鴻詔
美國之法院制度及其弊端……朱顯楨　勞動和結核(續)……黃道藏
英美德法大都市之行政組織……

婦女共鳴半月刊
第廿二期　出版

要目
今後婦女團體之責任……社
觀美日婦女偉大團結感言……
女子繼承權之認識……金石
婦女運動與黨的連環性……
翁姑兒媳的倫理觀……
嬰兒心理的實育……
我創辦成年婦女補習學校的經過……
婦女團體組織原則……
婦女參政平權國際同盟大會報告……
母親的一生(小說)……
◎每冊定價五分◎訂閱全年九角◎半年五角　總發行處上海法界霞飛路銘德里十八號

社會組織是什麼?

酒之爲物。其益如毫。其損如刀。

社會就是具有共同關係。表現共同行爲。和維持共同生活的一群人。社會組織是這一群人所共同具有的行爲規則的總體。社會是指着這一群人的本身說的。社會組織是指着這些行爲規則的總體說的。並不是指這群人說的。固然我們知道社會組織沒有了人就沒有存在了。因爲牠是附屬於人羣的。但是沒有了社會組織。個人的社會生活也就無從表現了。

社會組織不僅是行爲規則的總體。在這些行爲規則的中間。還有一種交互聯帶的關係。大概一個社會裡的各種行爲規則。都具有一種特殊色彩。使這些行爲規則互相適應調和。所以一個社會和別個社會的區別。其要點就在社會組織。比如我國社會和美國社會的區別。其要點並不在人種的不同。而在社會組織的差異。在中國社會裡的種種行爲規則。如衣食住行待人接物婚嫁喪葬的方法等等。如美國社會裡的很不相同。就因爲這些行爲規則的差異。我們可以辨別中國社會和美國社會的區別。

要之社會是由一群人團結而成的。而這一群人所以能維持他們的團結的原故。就因爲他們具有一種共同的行爲的規則。所以我們可以說。社會組織是一個社會維持它的團結的工具。(保長)

大家庭制度的弊害

我們現行法制的家庭。有種種弊害。下列數端。尤爲顯著。

(一)養成倚賴心　家庭生活的資料。便是家產。家產不足維持生活的家庭。家屬固須各謀衣食。家產稍裕。便養成家屬的倚賴心。即在本來貧乏的家庭。如有一人能夠供給衣食。其餘各人亦易因坐受扶養。怠於自立。

(二)養成保守性　大家庭的成立。本於尊祖的觀念。家風祖訓。爲子孫所墨守不移。其結果養成保守性。而缺乏創造進取的氣概。

(三)限制卑幼的自由　卑幼不問年齡大小。父母如在。即須服從親權。在身分上。如定婚結婚等項。必須由尊長主持。在精神上。如求學擇業等項。必須經尊長同意。在財產上。如管理處分等項。必須由尊長施行。這是我國家族制不合現代思潮。而行將毀滅的原因。

(四)輕視女子的人格　女子沒有財產權。是我國家族制的缺陷。其結果女子不能夠獨立生活。而家庭組織純以男子爲中心。隨意出妻。自由納妾。都是輕蔑女子人格的弊俗。

大家庭制既有種種的弊害。故革新制。自是目前必要之圖。但是大家族制在中國社會實行有數千年之久。非一般人民都養成自立心。進取心。並尊重人格和自由。不能革除那惰性流傳的制度。法律不是萬能的。徒然由法律上的改革。必沒有多大的效果。(斐然)

法律與國家的關係　(紅青)

從歷史的研究。我們可以看法律與國家是同時發生的。法律是以國家權力執行的社會規範。是國家統治人民之工具。國家成立以前的社會規範不是法律。國家執行的社會規範才是法律。

國家是武力造成的政治組織。社會因經濟的發達分成社會階級時。或因武力的征服。而分裂爲兩個以上的社會身分階級時。階級對於階級的統治形式便是國家。階級對於階級統治的方法便是法律。

國家是階級統治的形式。同時又是國民利益的防衛者。國家對外防禦敵國的攻擊。對內懲罰犯罪的行爲。但是身分或階級的分裂。終竟使國家構成特殊身分或階級的勢力。國家本是社會的產物。乃變於統治社會的勢力。因此法律本是社會的規範。乃變爲統治社會的方法。

所以我們可以說。法律是以國家權力執行的規範。也可以說是統治階級所加於社會的統制。

消費合作社的意義及其利益　(一)(之)

消費合作社年來在中國也有人組織。但是少得很。其實消費合作社的利益很大。尤其對於貧苦的勞工們。

消費合作社是一種社團。主要的事務。就是由社員合資購入生活上的必需品。然後再販賣於社員。

看起來似乎矛盾。這不是自己出錢買東西嗎。其實不然。今舉一例如下。

米每元可購十斤。若各人分購。則買百斤遂須十元。但合資買之。則九元可得一担。○若每人合資一元買米。同是得十斤。但已十人共貯下一元矣。日積月累。遂無形中爲社會貯金之機關矣。

現世勞工。生活情形極苦。日中只可温飽。若不幸疾病臨身。則醫藥何着。若想改良勞動者的地位。那就要獎勵他們貯蓄。但貯金爲節省消費之錢。貧苦的勞工。除衣食住外。甚少作其他消費。且亦無貲爲之。但衣食住一不能節省。更何從而有餘金。貯蓄的方法雖多。但至良者爲消費合作社。一方面即能以賤價售生活上必需之品。而他方面復無形中爲之貯金。更可利用大衆集合之貯金。辦公共有益之事。勞動者的地位生活當能改良。誠如是。則消費合作社之組織。實爲建設時期中之一要務也。(補蓋圖章)

人口變遷的現象之討論　(笙仙)

人口變遷的現象。可從下列幾方面討論。

國際移民

各國人民。互相遷徙往來。這是普通的現象。在交通發展的近世社會。這種國際移民。更爲方便。因此往來有大數量的人口。互相遷徙。結果。社會上發生不少的變遷。牠的影響。有下列幾點。(一)量的方面。或由少而增多。或由多而減少。這種增多或減少的現象。便可影響於社會生活的狀況。(二)質的方面。(甲)文化的異同。移民所有的文化特點。如風俗。語言。道德。宗教等非物質文化。和衣食住等物質文化。最可使社會發生變遷。(乙)種族的異同。體質和血統的差異。可以使社會的感情或文化。發生變遷。(丙)國籍的異同。國籍的不同。有如種族。也可使社會上發生影響。

國內移民

國內的居民。互相遷徙往來。更是一種普通現象。或由鄉村轉徙都市。或由都市轉徙鄉村。或由鄉村至都市。或由都市至鄉村。自近世工業發展以來。人口集中都市。更爲新近普通現象。這種國內移民。除數量方面以外。職業和風俗習慣的異同。常使社會上發生很大的影響。

征服和殖民

征服和殖民。同是人口遷徙的現象。其影響大致和上述的國際移民相同。不過方法有異罷了。

人口的新陳代謝

人口內部發生的新陳代謝。生產和死亡的替代和繼續。也可使社會上發生多少影響。不過比較的很不重要罷了。

營業所得率大小之原因　(象)

營業之要點有三。第一。特定營業之目的。第二。具備相當之物質條件。第三。進行上採合宜之手段。一般人所稱營業。多指經營商業而言。實則其範圍不止此。不過商業爲多種營業形式中之重要部分而已。

營業之歷程。首要爲資本之投下。次則爲營業上之勞力。如商業上公司之組織。人員之職務。出納計算之工作等。又次則營業期間有種種危險。不幸因危險而發生營業之損失。亦無從向社會取償。故營業者投放資本勞力。且冒危險。必期其有相當之酬報。即營業之所得也。其所得率之大小。視其營業上種種條件而決定。

(一)營業者之關係　營業者之道德學經識技術驗等之利用。足以使所得率增大。如商業家缺乏熱心毅力之美德。則難得人信用。且不易持久。缺乏學識或技術。即不能判物品之優劣。求改良之方法。缺乏經驗。則不能察社會趨向。利用時機。以競爭於市場矣。

(二)營業上危險之程度　營業者預投資本。期未來之酬報。其間不能不冒多少危險。因其程度不同。而所得率亦異。如商業上生活品日用品需要較大。市價穩定。故業此者所求之溢利爲最低額。反之。如奢侈品嗜好品。因社會之變遷。其需要常起變動。故必昂其價格。以償其虧失。

(三)營業之適意與否　設有二業。一爲種樹。一爲淘圊。二者經營之難易。危險之程度。不相上下。然前者易得人合意。爲之者衆。故酬報較少。後者使人嫌惡。有爲之者。其報酬亦較大也。

招領酬金

東山　莫言　行　克英　冰
藍仙　仙笙　鎖　惜陰　雨
川　青紅　彙　芝瑛　太濟
碓士　倩萍　鳥燃　永年
文　昭亮　斐然　張英信
遠公　珍　薛　晨曦　給
生　徵光　突峯　益亞　何
鈞　浮雲　崔志芳　晴天
紅棉　秋水　非天　子明
風　丸　子龍　雪郎　迅
胡　魯　俠人　賦芹　原因
碧嵐　羽超　擎天　志豪
焯如　汝駒　幼虫　劍位

先生鑒：本欄稿費自即日開始發給。請於每日下午四時至七時。携章到營業部領取。

健胃壯身

山嵐欲來、必先興雲佈霧、疾病將至、定然胃閉神昏、是故天色晴霽、雲開霧散、人體康樂、胃健神充、吾人苟欲求一生康健幸福、而不爲病魔所侵襲者、自以調和脾胃爲不二法門、

自來血、

生精補血、久着奇效、一方補助胃汁、使消化力增強、新陳代謝、一方攝取食物中之滋養精華、運行全身各部、

是以久服「自來血」之人、健胃壯身、潤容壯顏、而百病不侵矣、

自來血　大瓶二元　每打廿元　小瓶一元二角　每打十二元

廣州總代理　老威普威大藥房
總發行所　上海五洲大藥房
各大藥房　均有出售
五四號

▲良好體育家　▲宜用良好體育運動器械

諸君採辦體育用品請到——永漢北路

商業書局體育用品總銷場

□款式最多，價錢最平，
□貨質耐用，種類齊備

獨家經理英美名廠體育用品，尤以絨球拍，絨球，隊球，英國足球，足球鞋，爲最大宗

體育！結果？健康，名譽，

全國學生心血的大結晶
全國學生必備的參考物

學生文藝叢刊

四版出書

在萬人催促之下的本刊彙刊．業已四版了．內容的完美．裝訂的精緻．久已盡人皆知．無待贅述的．各學生備了一部．「一」可以得到切磋的實益．「二」可以得到作文的蹊徑．「三」可以得到欣賞的興味．因爲本刊所輯都是全國學校高材生的作品．又經編潤色．所以格外精練．不是一般普通讀物專鶩虛聲可比．現在四版出書．愛讀本刊的．希望早早來買．否則存書售完．便要等到五版出書了．

第一卷　□精裝兩大巨册
第二卷　□精裝兩大巨册
第三卷　□精裝兩大巨册
第四卷　□精裝兩大巨册

每卷售洋二元四角

上海大東書局發行　分局廣州雙門底

外—17

▲許舜屏評註
▲徐紹楨參訂
▲于右任題字
▲吳衍慈題序
▲王一亭題簽

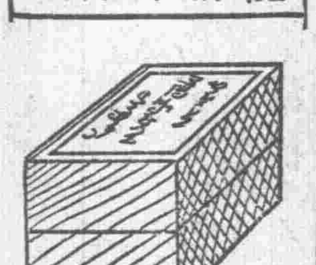

是中國文學的津梁，哲學的源泉，文化史的大本營——五千年來學術史上最有威權最有價值的讀物！

王陽明先生。爲中國五千年來第一個大文學家。大思想家。其學術言論皆是爲後世效法。而其發明致良知之說。尤爲發前人所未發。實足以紹宋儒陸象山之淵源。清名儒曾文正公亦深服其說。嘆爲救世之名言。可見此書在今日地位。確有提倡與宣傳的價值。

▲甲種（精裝）布面金字兩巨册裝一錦匣價洋五元（特價叁元）
▲乙種（洋裝）全書精訂十厚册精裝兩函價洋四元（特價弍元肆角）
特價以十九年二月底截止函購寄費加一郵票通用

陽明學說。能養成國民剛毅的氣節。梁任公自謂得力王學。而受近代學者的推尊。日本人一致信仰王學。已收强民富的效果。所以陽明學說。有人人應崇拜的必要。陽明全書。有人人應誦習的價值。惟王陽明全集。坊間向無評註之本。日搜零亂。殘決不全。每使崇拜王學者。興望洋之嘆。浙杭許舜屏孝廉鑒於此書與國家社會。與世道人心。有莫大之關係。爲特將全書詳加整理。逐卷評註。探賾索隱。闡發無遺。復經番禺徐紹楨先生之參訂。黨國要人及近代名儒之題字題序。錦上添花。而益足爲本書生色。於是陽明講學之深衷。得以顯豁呈露。一般學子。得此精要切實之評註本。誦習時亦能易於領悟。全書共三十八卷。正文用四號字。評註用五號字排印。完善美備。異常豁目。半價期內。幸速購閱。

評註王陽明先生全集出版

▲總目▼

新序	舊序
語錄	三卷
文錄	五卷
別錄	十卷
外集	七卷
續編	六卷
附錄	七卷

（各編細目限於篇幅不克備載）

上海中原書局出版
廣州永漢北路　中原書局發行所

國際

倫敦會議中 美日間又漸次接近

帝國主義軍縮之劇中劇

東京通訊。形勢久陷於悲觀且傳已頻於破裂之倫敦五國海軍會議所謂和平主義者之麥克唐納爾首相。盡力於會議難關之打開策。彈精竭慮於最後五分鐘。而實形勢之好轉。於上月二十六日之首席全權會議。提議再取休會之形式。分英法意之歐洲組與英美日之海洋組。繼續進行非正式的協議。五國全權對之悉表同意。因而美國側忽對日本示以第二次提案。於二十七日由美國全權理託手交日本全權松平恆雄。其內容較當第一次案對日本已大爲讓步。茲以表示之於次。

甲案（對美比率）

	美國第一次提案	美國第二次案	日本第一次案
大型巡艦	六〇·二	六〇·二	七〇·〇〇
小型巡艦	六一·〇三	六四·〇九	四七·〇〇
驅逐艦	六〇·〇	六五·〇〇	七〇·〇（六一·四）
潛水艦	六六·七	七五·〇	九六·二（一二九·〇）
總括	六一·一	六四·〇四	七〇·〇〇

乙案（對美比率）

	美國第一次案	美國第二次案	日本第一次案
大型巡艦	七二·三	六〇·〇	七二·三
小型巡艦	四七·七	六四·九	五七·〇
驅逐艦	六〇·〇	六五·〇	七〇·〇（六一·四）
潛水艦	六六·七	七五·〇	九六·二（一二九·〇）
總括	五九·九	六四·七	七〇·〇

卽美國於第二次案各艦種之數字。關於（一）八寸砲大型巡艦。甲案。美國十八萬噸。日本十萬八千四百噸。對美仍爲六成二分。乙案美國有建造十八萬噸卽一萬噸級巡艦十八艘之權利。但至一九三六年之軍縮會議。限於建造十五艘。對日本現有勢力之十二艘卽十萬八千餘噸。（二）小型巡船與驅逐艦。對美爲六成五分。（三）潛水艦容認日本保有六萬噸。日本側對之。口頭上依然堅持所謂三大原則〇（卽（一）大判巡艦對美七成。（二）補助艦保有量總括對英美七成。（三）潛水艦保持現有勢力七萬八千噸）實際上亦認美國之第二次案爲對日本之大讓步。今後之交涉。務以好意迎之。自是以後。日本側由淞平全權與美國側托利全權疊爲第一二三次之會晤。美日間。漸次益見接近。至第三次會晤後若槻全權歸人。兩國間之會晤。觸及交涉之核心。有重大且直接之利害關係之問題。亘全般的已有協議要之。此次與將限制方式問題等付託專門委員之時代。固全異也。蓋於美國現因柏拉特督提倡六寸砲超小型巡艦較大型巡艦更適於美國之需要。其說漸次得勢。故美國之十八艘案無全部建造之意向。日本現已無堅持對十八艘案要求七成之必要。現卽令美國之十八艘全數建造。而日本以艦數計。亦及六成七分。且美國大型巡艦僅二艘搭載砲十門。餘十六艘設計均爲九門。合計一百六十四門。而日本各艦。每艦均搭載砲十門。合計爲百二十門。論備砲已相當於對美比率之七成三分。汝美日間於最難解決之大型巡艦比率爭執。除日本現對美國保留於一九三六年之軍縮會議。要求七成比率遭美國拒絕外。已無若何重大之問題。據美國臨時協定原主全廢之潛水艦。而美國已容認日本保有量爲六萬噸。當亦可以滿足。補助艦總噸數。日本原不堅持七成主張。而美國已容認日本保有六成五分。據另一消息。云爲六成七分。（因美國第二案尙嚴守秘密）然則日本尙有第三次對案之提出。表面上堅持三大原則不稍讓者。卽尙冀美國於政治的方面對日本有所讓步而於西太平洋之海權問題。質言之卽中國之政治的經濟的問題。美國不否認日本有特殊地位與特殊利權。日本確守美國之霸·海氏政策。卽對華門戶開放機會均等。換言之。日本之對華政策不出以排他的或者限于不出以排英美的行動。而英美日間關於太平洋問題成立新三國協定以去海軍軍備競爭之根源。俾英美日帝國主義「協定的」把持遠東局面。然而法國於太平洋據有海洋洲之島嶼及印度支那等。彼必要求加入而於西太平洋利益管內一臠。且於會議內法國態度最爲強硬。若中途退出而進行曾提出於會議之七十二萬噸之大海軍計劃（附主力艦　卽亘全艦種之總噸保有量）。英國對之殊不能不感威脅。勢必影響於新三國協定之成立。因此。同時乃有英法意三國間地中海協定之將見締結。卽英國於歐菲兩洲利益。對法國爲或種程度之讓步。俾法國減下對軍事的比率之要求。且使其不得加太平洋之三國協定。（關於本問題於此處因篇幅關係只得從畧。容有時機將撰「太平洋協定與地中海協定」一文詳論之。）此帝國主義軍縮之劇中劇。弱小民族對之。不可不有深刻之注意。而急爲自謀者也。

萬國衛生博覽會將在德國開幕

柏林訊。德國德勒斯丹埠定於本年五月至十月間。開萬國衛生博覽會。德政府現令駐各國德大使商請各國參加云。

希土兩國懸案有解決預兆

△希總理將親赴安戈拉

安戈拉訊。希臘外部向土政府提議締一解決兩國間一切懸案之協定。然後再締通商友好條約。土政府表示同意。請希總理威尼齊諾斯氏到安戈拉協商簽訂。威氏已接受此邀請云。

日本有傳書鴿二萬七千隻

用於海陸軍及新聞通信等種種事業

據日本資源局調查。日本之傳書鴿。合計陸海軍及新聞社。通信社。水產試驗塲。漁業者。營林署。學校警署及其他民間愛鴿家。共飼養約二萬七千隻。其內容如下。陸軍八千九百隻。海軍九百隻。學校及公署四百隻。新聞社及通信社二千隻。民間愛鴿家團體一萬五千隻。民間愛鴿家團有大小團體四十餘。擁有會員約一千名。其中飼養熱最盛者爲東京。京阪。名古屋。廣島。熊本及東北地方。其主要團體爲東京鴿會。東京愛鴿會。千壽鴿會。（東京）大阪好鴿會。大阪南鴿會。京都競鴿會。山城俱樂部。名古屋好鴿會。神戶愛鴿俱樂部。廣島鴿會。久留米鴿會。熊本鴿會。東北鴿協會等。

世界五十年內將遭黃金荒

巴黎訊。據法國金飾商人觀測。世界行將遭一種金荒。在五十年內卽將實現。世界金產額之頂點。於一九一五年達到。計共值美金四萬五千萬元。自是以來。逐漸減少。至去年僅得四萬一千五百萬元。查金荒之原因。爲金礦之漸形耗竭。及各國銀行與富家之窖藏黃金。近年新金礦未有發見。法美英三國國家銀行藏有世界金產之大部分。而印度於十年來亦吸收大量黃金。印度人以金爲飾品。民間藏金不少。據東部各酋長均積有巨金。據美人方面測算。某一大州之酋長藏有四千萬美元之黃金。又今日全世界作飾品之金比一九一〇年已增兩倍。此皆爲黃金缺少之原因云。

菲列濱獨立大會宣言

已電致美總統及美國會　要求予以完全絕對獨立

馬尼拉訊。第一次菲列濱獨立大會。於二月二十二日在馬尼拉樂劇院開會。二十六日閉會。參島民衆代表二千人。來賓無數。會塲擁擠不堪。充滿愛國的空氣。菲列濱大學校長巴爾瑪氏被推爲主席。大會分爲數部開會。（一）經濟。（二）國防與交通。（三）敎育。（四）勞動。（五）婦女。（六）明那諾及山省。主要之演說者爲菲島參院代理議長沃斯美那氏。力言自由獨立之必爭。聽衆皆大激昂。在各部分集會中。經濟一項最爲重要。但爲愛國起見。菲人願忍受之云。最後大會通過決議書。卽電致美總統及美國會。茲譯錄其全文如左。

第一次菲列濱獨立大會。自一九三〇年二月廿二日至廿六日。在菲列濱群島之馬尼拉市召集。吾等大會會員。爲商界農界之代表。各種職業之領袖。敎育家。學生。前菲列濱共和國之高級官吏。勞動界領袖。民事團體之主任者。非耶穌敎徒。菲島各省政府及市政府被選官員。菲島立法院議員。菲島行政院官員。依一般公民之發起。對於獨立問題中之種種問題。如國防財政經濟乃至政治社會敎育等凡爲獨立後之菲列濱所當遭者。經詳細考慮之後。特作如下之宣言。

一外國的控制之於一民族。無論如何輕緩及寬大。必不能使該民族快樂。菲列濱人之天才及潛力祇有在一不爲外國所控制之自由空氣能發展之。在吾人與美國之莊嚴的憲法協約如瓊斯法令所核許者之中。對於准許獨立。祇有一必要條件。卽菲列濱設置一鞏固之政府是。而此條件已早履行矣。

吾人在今日肇建一菲列濱共和國。乃吾人長久爭自由及國民自尊之邏輯的正當的結果。吾人敢言。吾人今日在政治上經濟上所有設備。已勝於許多獨立國。吾人願意並準備負荷獨立之危險及責任。吾人在美國治下愈久。與彼斷絕政治關係。將愈困難。不適於菲列濱之經濟地位之不定阻碍吾人經濟上之發展。吾人今日與美國之商業關係。將愈困難。吾人爲自由故。準備拋棄之。菲列濱之獨立將使美菲間友睦而諒解。反之。保持美國之控制。則足致成猜疑與惡感。菲列濱種族歷史及文明之各異。使美人菲人在一種旗下生活縱非不可能。亦甚困難。

吾人確信。菲列濱之立卽獨立。乃適合美國歷史及傳統與菲列濱人民之不變的志願之唯一解決法。爲此。吾人以菲列濱人民之名。發表宣言。吾人雖感覺對於美國之感謝。及政治獨立後所負之責任及影響。並知於菲列濱問題之最後解決中。美國利益必須予以相當之保障。但吾人願被許過渡一種獨立的生活。設置一自造之政府。不應再有遲疑。不應再有使獨立實現不定之程序。吾人今以十分尊敬。重伸吾人之請願於美國人民及政府。望立卽予以完全及絕對之獨立。

唯物史觀研究（預約）

平裝一元二角　精裝一元六角　預約六折　限期一月

本書係日本最著名學者河上肇博士傑著日本立敎大學經濟學士前法科大學經濟學敎授鄭里鎭譯日本早稻田大學政學士前法科大學敎務長鄭斌校閱胡漢民先生手題冊面其內容之豐富譯筆之忠實尤爲他書所不逮已由上海文華書局付印不日卽可出版研究社會科學者不可不人手一卷也

（預約處）廣州市大南路一四二號三樓

皮膚花柳病院

本院專醫花柳白濁白帶爛疳疔毒橫痃骨痛頭瘋血毒痕癢疥癩惡癬廉價針射德國特效斷根新葯

白濁針　每針一員至三員　一針止刺淸濁
搜毒針　九一四六〇六　每針三員至五員
橫痃針　每針弍員　一針消腫止痛
骨痛針　每針叁員　一針止痛淸毒
皮膚針　每針壹員
檢驗痳瘋血毒　永遠除根

主任醫師　任振華

（院址）太平北路二五大號（卽大新街口斜對面）

三二四

醫師譚大同

應用最新學理　治療奇難雜症

內外全科　精醫花柳　割症特長

保無痛苦　保無危險　限日痊愈

大同醫院

維新南路門牌一七七　自動電話一零五零零

六五四

血毒惡癬救星

威臣血毒聖藥

世無不治之症惟患無對症之良藥耳

卽爲血毒惡癬惡症對症發藥之唯一創製良劑是藥乃威臣大醫生發明經屢次臨症實驗治癒多人確有根本掃滅血毒惡癬惡菌之特效凡血毒惡癬惡疾發生之紅斑痕癢浮腫紅腫面耳紅熱毛髮易脫肌膚痳痺虫行蟻走等狀以及花柳傳染惡症皆能澈底掃滅根本痊癒向來血毒惡癬惡疾稱難治者此實爲根本治療製良劑誠患者之唯一救星也

每盒價銀九元

近有影射假冒本藥購用者請認明威臣血毒聖藥

代售處　普威藥房　十八甫活倫藥房　長堤活倫藥房　永漢北老威藥房　藥房　十七甫仁壽藥房　十三行安樂　香港　南華藥行　瑞昌藥行

總經理　廣州太平南路八十六號保羅藥行

四三二

和平梅蘭霜

一北風吹來愁煞人　愁其爆折也　請用梅蘭霜

粵行廣州市長堤海珠前自動電話一〇六三二

粵製造廠廣州泰康路迴龍橋自動機一〇六三三

港製造廠兼發行處香港西環吉直街

四五三

梁謙益堂

有強健的體魄纔能建偉大的事業

每樽壹員　每打拾員

欲康健者請服梁謙益堂精武丸　欲多男者請服梁謙益堂坤健丸

總局廣東佛山豆豉巷　支局廣州太平南路

廣東梁謙益堂第三次求敎（索閱對招請付郵票二分）

梁謙益堂精武丸　補而不燥　有返弱爲強之奇功　是補品的領袖

梁謙益堂坤健丸　醫女界百病　調經種子　靈驗非常　是婦科藥王

（買二）凡買九二元以上者加送一元庄藥品一樽　未滿二元恕不加送

（送一）由新曆三月一日起至卅一日止　卽舊曆二月初二日起限送一個月

廣東佛山豆豉巷　廣州市太平南路　梁謙益堂藥局啓

（聯首）敢誇妙藥能療痔

德國

天德大藥廠

補腦安眠聖藥

阿司匹靈

此葯性質和平　高無毒質　專治夜間失眠　神思恍惚　等症　安神補腦　皆有良效

謙信洋行經理　各大葯房代售

西濠口天德承辦廣告

七號

各藥房均有代售

一月份「現代青年」「晨鐘」彙刊出版了

代售處　本市　民智書局　共和書局

外埠　汕頭嶺東民國日報　上海時事新報

我們的王冲是厲厂樵先生的第二部中篇小說。裏面寫的那位主人翁王冲，是現代青年中的阿Q，也是我們的朋友，親戚，甚至或許會是我們自己。這部創作，讀之令人啼笑皆非：既覺得王冲是滑稽的青年，同時又覺得他是極其可憐的人。全篇充滿了悲哀憤懣的情調，而又帶有尖酸諷誚的鋒鋩。出版以來，未及一月，卽以本市而論，銷數已達一千數白冊之多，確係南中國文壇上的一朵奇花。愛好文藝的朋友實有反覆鑒賞之必要！

每冊大洋六角，特價小洋五毫。

本市代售處：北新書局　共和書局　民智書局　受匡出版部

國內

何成濬促閻錫山踐言
眞僞自有人知　言行務須一致

漢口訊○何成濬電閻云○急•太原閻百川先生勛鑒○江歌兩電誦悉○先生敝屣尊榮○履行前約○高瞻遠矚○薄海同欽•惟是眞僞自有人知•言行務須一致•果能急流勇退•貫澈初衷•使西北風雲頓呈光霽•消弭戰禍○振導祥和○先生酷愛和平之旨○庶幾大白於天下○倘陽假退休之名○陰行進取之實○竊恐天下後世將有不能爲先生諒者•蓋偉人之進退•原無所謂○要在視與時局之關係爲何如•上年六月•煥章到晋•主座漢卿相繼蒞平•先生曾一度求退○濬與耀庭乃痛陳利害○多方挽留○良以爲時先生惓念未動•其志願似在救黨救國○其出處似與黨國有相當關係•濬等愛國出自眞誠○故不得不推重先生•俾得共負維繫之實•自先生蒸電發表以後•海內沸騰○同聲怪駭•在此情勢之下•爲先生設想•若利用投票打破統一•勢必爲改組派作工具•若利用非常手段背叛中央○又恐爲一切反動派供驅使○淸夜自思•諒亦徬徨而莫知所措•若仍留而不去○則異說昌興○亂靡所止○先生夙昔一片熱心救國救黨之令名亦必隨殉•此濬所以又惟恐先生去之不速也•見機而作•不俟終日○榮譽既保•再起有期○率直陳詞•惛賜亮察是禱•何成濬印•

新中國首都之預觀（續）
▽國都設計局設計槪畧△

△教育區▽

據南京市政府敎育局調查○十八年全市共有公立小學三十三所•私立小學二十五所•敎會小學十八所•學生共一萬三千三百六十三人○而依社會局之統計•自六歲至十二歲之兒童佔全市人口約百分之一○•四○即共有五萬一千七百四十二人○則入學者僅有四分之一耳○又據敎育局調查•全市有公立中學三•私立中學八•敎會中學七•學生共三千六百三十四人•而自十二歲至十八歲中學年齡之男女共有幾何•現尙無統計○但依推測•在全住民中當佔百分之九•則應有四萬五千人○而入學者竟不滿十分之一•由是可知獎勵敎育○爲政府急不容緩之舉○故國府設計局決設一敎育區•於此區內分爲數部•凡小學中學皆於住宅區附近•以便學生往來○大學則依情形而定其地點○不論遠近•所有現在住宅區內之公立小學二十三所○擬一律擴充•俾每校可容學生七百人○並參照以相當面積之運動場一區•倘此計畫不易實現•則擬於住宅區內設新校十六所•及公立中學三所○亦擬擴充○倘擴充後尙不敷用•再於離住宅區一里或一里半之處添設新中校•

△住宅區▽

南京現在尋找住宅•極爲困難•租金較前漲至廿倍•房屋倘不適用•凡租屋者須付保証金至少一百元•再先付房錢一個月•至屋貴之故•純爲屋少•供不應求•故政府應造若干相當住宅○以低値租與人民•現擬由政府造屋供三種人之用•一爲政府職員○二爲其地產已改公路者•三爲普通人如店員等•無力付貴房金者○關於政府職員住屋○其始認爲宜設於中央政治區內○但政府職員等級不一•其薪水收入各異•故又擬將政府職員住宅分爲三等•皆低値出租○至於住何等○聽租者自由

關於政府造屋以供以地產歸公家築路者居住一節○或以爲凡以地歸公家者•咸得享此權利•此實誤會•政府收取此等地皮•並非沒收•乃給價買收•故無造屋供給此等地主居住之必要•唯有許多小地主•造屋自居○地皮歸公•房產化爲烏有•雖得地價•無地可再造屋、政府對於此輩•則準備以廉租之屋供其賃居耳•

△建築式樣

有人詢國都設計局主任林君以政府機關及公用建築之式樣若何•林君答稱「中國有獨具之建築風格○故擬用華式•但須畧加變通•取其優良之點•其他參以西式•以華爲主○以西爲副•華式用於外觀•西式用於內部•凡政府機關建築•皆取中國舊宮殿式○其商業性質之屋•則華其外而西其內焉•」

△馬路▽

南京除新完成之中山路外•幾直無大路•汽車通行極困難○但如欲放寬道路○必犧牲許多民間地產○國都設計局有鑒於此•對於若干區域•居戶稠密•或係商業中心○暫時槪不放寬•僅加以平治•祇許小車人力車等通行•車不准經過○同時別築汽車路以聯絡之•其路線計畫現已擬就矣○

△自來水▽

南京飮水不良•最爲住民之患•現決由市政府撥款二百萬元•建造自來水廠•其地點經國都設計局議決在江心洲(沿長江)之北•該處之水最常淸潔•又決定保存若干深井•以備不虞或救火之用•

△工業區▽

中國已入工業時代•國都之建設計畫○對于發展工業•亦爲一要端 設計局決于下關之南劃出一工業區•蓋該處接近南京港及火車站•便於運輸貨物•而地面亦廣○儘可建築大工廠及工人住屋也•

△其他建設▽

關於其他建設•如南京港•火車總站•電燈廠等等•設計局均已擬有切實圖案○惜限於本文篇幅•不克細述•據林君謂•全部建設計畫需六年完成•從十八年起至廿四年止•所需經費•預算需華幣五千一百八十萬元○其分配如下•

政府官署及約一萬二千名職員之住屋	一○、○○○、○○○元
公用運動場或公園之買地	三○○、○○○
開築馬路之買地	一二、○○○、○○○
碼頭及貨棧建築	二、○○○、○○○
火車碼頭	三、○○○、○○○
火車總站	二、○○○、○○○
自來水廠及水管等	七、六○○、○○○
溝渠等	七、○○○、○○○
市政府建築	一、○○○、○○○
學校宿舍	七○○、○○○
飛機塲	二○○、○○○
政府職員及平民住屋	六、○○○、○○○
總計	五一、八○○、○○○

以五千萬元爲建築中華民國首都之用○殊不爲巨○其籌措之法•依建設委員會之提議○此五千萬元•由各省合籌五分之二•其餘五分之三○則發行公債以募集之○又有人提議○凡關於中央政府之一切建築○悉由中央籌款•市政建築•由市政府籌款•他如港埠飛機塲等•由中央負責籌款•或發行公債•或取諸鐵路收入•至於開築馬路公園等•則由民間籌一部分•其餘由中央及市政府補充•此後一方法似於財政困難中較爲易行而可得結果也•（完）

勞資爭議處理法（續）
立法院修正通過

第三章　勞資爭議處理程序

第一節　調解程序

第十九條○爭議當事人聲請調解時•應向主管行政官署提出調解聲請書○第二十條•調解聲請書應記明左列各事項○一○當事人之姓名職業住址或商號廠號•如爲團體者其名稱及事務所所在地○二○與爭議事件有關之勞工人數○三•爭執之要點○第二十一條○未經爭議當事人聲請•而由主管行政官署提付調解時•該行政官署須將應付調解事項•以書面通知於雙方當事人○第二十二條•調解委員會應於召集後二日內、開始調查左列各事項○一•爭議事件之內容○二•爭議當事人提出之書狀○及其他有關係之事件•三○爭議當事人雙方之現在狀况•四○其他應調查事項○第二十三條•調查期間•非有特別情形○不得逾七日•第二十四條•調解委員會得因調查事項•傳喚證人•或命關係人到會說明•或提出說明書•調解委員會得向關係工廠商店等調查或詢問○第二十五條•調解委員會委員•不得洩漏調查所得之秘密事項•調解委員會調查完畢後•應於二日內爲調解之決定•但有特別情形或爭議當事人雙方同意延期時•不在此限•第二十六條○調解委員會之調解•經爭議當事人雙方同意延期時○不在此限○第二十七條•調解委員會之調解○經爭議當事人雙方代表之同意•在調解筆錄簽名者•調解爲成立•調解委員會應將調解之結果•報告主管行政官署•

第二節　仲裁程序

第二十八條○爭議當事人聲請仲裁時•應向主管行政官署提出仲裁聲請書•主管行政官署收受前項文書後•應從速於該行政官署所在地○或爭議事件所在地○召集仲裁委員會○第二十九條•爭議當事人因調解不成立請付仲裁時•其聲請書應記明左列各事項•一•當事人之姓名職業住址或商號廠號○如爲團體者其名稱及事務所所在地○二•調解不成立之事由○三•請求之目的•第三十條•第廿一條至第二十六條之規定•於仲裁程序準用之•第三十一條•仲裁委員會之仲裁○以全體委員之合議行之•取決於多數•仲裁委員會應將前項仲裁於二日內•作成仲裁書•送達於雙方當事人•並送主管行政官署備案○第三十二條•爭議當事人不論仲裁程序至何程序•均得成立和解•但須將和解條件報仲裁委員會○

第四章　爭議當事人行爲之限制

第三十三條○在調解及仲裁期內•僱主不得停業或開除工人•工人不得罷工•第三十四條○工人或工人團體•不得左列行爲•一•封閉商店或工廠•二•擅取或毀損商店工廠之貨物器具•三•強迫他人罷工•

第五章　罰則

第三十五條○爭議當事人有違反第三十三條及第三十四條之規定時•主管行政官署及調解委員會或仲裁委員會•得隨時制止•不服制止者得處以二百元以下之罰金•其行爲已犯刑法者•仍依刑法處斷○第卅六條○有左列行爲之一者•處百元以下之罰金○一•違反第二十三條規定○無故不到會或不提出說明書者○二•違反第二十五條規定者•前項第二款情形構成刑法上之犯罪行爲時•仍依刑法處斷•第三十七條•有左列行爲之一者○處百元以下之罰金•但證人爲虛僞之陳述時•依刑法僞證之規定處罰•一•於第二十三條所定情形而爲虛僞之陳述者•第三十八條•遇有本章各條所定應處罰之行爲○得由主管行政官署及調解委員會或仲裁委員會•聲述事由•移送該管法院審理○該管法院除有特別情形者外•應於接收案卷後二十日內•宣告裁判•

第六章　附則

第三十九條○省政府或不屬於省之市政府於必要時○得擬具本法施行細則○呈請國民政府核定之•第四十條○本法自公布日施行•（完）

大東酒店啓事　廣州市長堤靖海路口

本酒店地點適中園林雅緻不俟鋪陳廳房寬敞務求整潔酒菜調味適宜店員招待週到歷蒙各界諸君惠顧茲由二月一日起所有大小房租照原價一律減收八折以答惠顧諸君雅意謹此露布

自動電話　舖面一二四〇〇　二樓一二四一九　酒菜部一二四二〇

三六七

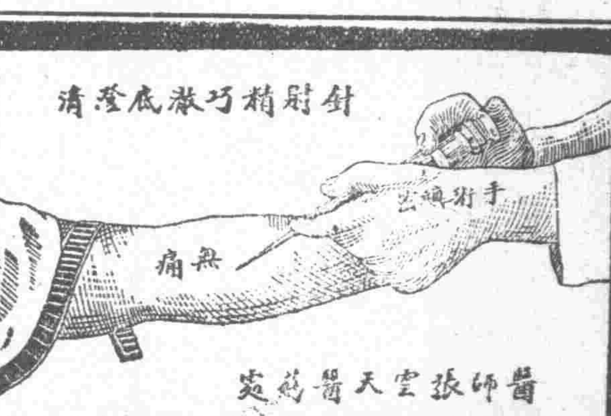

張雲天博士歷任各校院醫席學識經驗久著時名洵大國手也

陳銘樞　胡漢民　林森　鄧彥華　范石生　羅文莊　程潛　楊庶堪　李承翼　譚延闓　鄒魯　陳章甫　鄒敏初　李福林　徐紹楨　陳樹人　謹誌

西醫　張雲天

針射血毒　淋濁靈藥　診斷痳瘋

太平路安　公街口一　德路轉角

培元解毒　精特治血　毒一料愈

白濁丸　色效

淸濁止痛　二三瓶愈　小瓶五角

五五

中國國民黨廣東省執行委員會訓練部重要通告

爲通告事案查廣東省黨務訓練所畢業生第一批報到實習期間本部前經規定通令飭遵及登報週知在案惟現查第一批報到實習期間將屆期滿而報到者仍屬寥寥似此情形殊屬玩忽除分令飭遵外爲此再行登報週知展限一星期仰後開各生務於三月二十日以前來部報到三月廿四日卽行開始實習毋再延誤爲要特此通告

（計開）

張國恩　梁錦　劉志達　劉佑寰　陳天任　何仕堯　馮家珍　周克明　吳植棠　周耀藜　鄧青　梁振中　龍德蔚　張璇樞　李卓鈞　李堯芬　鍾俊英　李蓬棹　鍾棹英　趙銘　曾雲翹　林偉民　張耿　陳沅澧　劉克仁　洪濤　黃在中　余錦福　梁道兆　宋毓俊　周銓

中國國民黨廣東省執行委員會訓練部通告

第　號　爲通告事現准中國童子軍司令部通告內開爲通告事前奉中央執行委員會函開「茲經本會第三十七次常務會議決議任訓練部何部長應欽爲中國童子軍司令部司令」又奉第一七八號令開「茲製就該部鋼印一顆文曰中國童子軍司令部印一顆文曰中國童子軍司令部之章」各一顆隨令頒發仰卽查收啓用並將啓用日期呈報備案爲要此令」各等因並頒發「中國童子軍司令部印」「中國童子軍司令部之章」各一顆奉此除俟定期舉行宣誓典禮外合行通告於十九年一月十日先行啓用等由准此合亟轉令各縣市黨部知照除分令外合行令仰該部知照並轉飭該縣市各童子軍團遵照此令

天良堂參茸
減價將滿期

請各界特別注意

減價期內參茸各貨及人參膏一律收九折至國曆三月廿一日（舊曆二月廿二日）止過期恕不照折

（謹告）本莊現運到正關東產黃毛野鹿茸一架淨重卅餘兩此茸極肥壯鬆嫩最益食家分份之用定價二千五百元（賜顧祈留意）

總行廣州槳欄路十九號　電話一〇六二九

一二二

請薑酌

生子添孫，柬請親朋戚友，共吃薑酒，這是人生最開心的事。但也有許多人們日夕盼想生子添孫，來請人家吃其薑酒，畢竟總成盡望的，然而怎樣纔能夠實現呢？唯有多飲

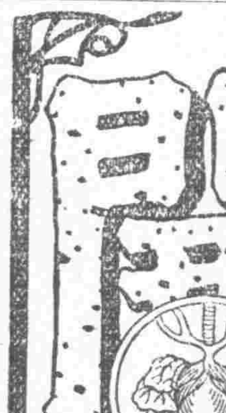

天存堂人參眞補酒

明年便要請吃薑酒了！

總行槳欄街二十四号　天存堂參茸莊啓

一二四

黨務消息

省市黨部今日舉行「三一八」紀念大會

下午一時在省黨部禮堂舉行　推定省黨部等為大會主席團　市監委會濟寬宣布開會理由　并通告各機關團體派員參加

省市黨部、現以本月十八日為北平民衆反對帝國主義及軍閥的紀念日、故特訂于是日下午一時假省黨部大禮堂舉行紀念典禮、召集各機關學校團體代表黨員、並推定省黨部、省政府、第八路總指揮部、總工會、機工會、鐵路會、工聯會、海員工會、省商聯會、省市婦協會、海外同志社、律師公會、新聞記者聯合會等團體為大會主席團、由市黨部監察委員會委員曾濟寬同志宣佈開會理由、茲將大會通告及開會秩序口號、照錄如下、

大會通告　逕啓者、本月十八日為北平民衆革命紀念日、茲定于是日下午一時、召集各機關學校團體代表在省黨部大禮堂舉行紀念典禮、除通告外、相應函達查照、希即遵照通知所屬依時出席為荷、此致、

開會秩序　主席團就位、(一)齊集、(二)肅立、(三)唱黨歌、(四)奏樂、(五)向黨旗國旗及總理遺像行三鞠躬禮　(六)恭讀總理遺囑　(七)宣布開會理由、(八)演說　(九)高呼口號、(十)散會、

標語口號　(一)三一八是北方民衆的愛國運動紀念日、(二)紀念「三一八」不要忘記日本帝國主義者及軍閥之兇殘、(三)紀念「三一八」要防北方殘餘軍閥之再起、(四)紀念「三一八」擁護中央貫澈革命的外交政策、(五)紀念「三一八」要雪辛丑條約的恥辱、(六)中國國民黨萬歲、(七)中華民國萬歲、(廣東)

四區二分部　改選完竣

執委黃滄濱勞權何兆棠

廣州特別市、第四區第二區分部　以奉市黨部令、定期三月七日下午七時、召集全區黨員改選大會、該分部奉命後、經于是日召集黨員、舉行改選大會、是日被選執行委員黃滄濱、得十四票、勞權得十票、何兆棠得八票、候補委員王民興、經于日昨呈請市黨部知照云（華僑）

九區八分部　選舉完竣

九區第八區分部　於本月十四日下午七時開選舉執行委員大會、市組織部訓練部暨九區黨部　均派員監選　主席龔雲軒行禮如儀　選舉結果、龔雲軒、黃守璣、梁德馨三位同志得票最多、當選為執行委員、李丹卿得票次之、當選為候補委員、是日各區分部、均有代表來會參加云、

十區一分部　改選完竣

執委余殿邦李孝章劉桂芬

本市第十區第一區分部、於昨日舉行黨員大會、選舉第三屆執行委員、是日出席參加者、市訓練部代表許賓荃、市組織部代表梁麟、及區黨部代表吳占元等、親自出席指導監選外、計有該區分部黨員數十人、上午十時開會、由鍾國新主席、余殿邦贊禮、黃德明紀錄、行禮如儀、即行選舉、結果余殿邦廿三票、李孝章九票、劉桂芬八票、當選為執行委員、王德全六票、當選為候補執行委員、(華南)

十一區黨部　平民學校經已開學

▲市黨部并派代表參加

本市十一區黨部平民學校、日昨在該校禮堂舉行開學典禮、是日出席參加者、除該區黨部執行委員吳占元、林耀、及市黨部訓練部代表鍾宏佳出席指導外、計有該校學生及各區分部、各機關團體代表百餘人、情形甚為熱烈、下午一時開會、由吳占元主席　行禮如儀後、即由主席宣佈開會理由、繼由陳弼臣報告籌備經過、隨有市訓練部代表鍾宏佳及區黨部代表林耀相繼訓話、再由黃義宣讀祝詞後、并有各區分部各機關團體代表楊震、鄧南生、鄧飛鵬、伍壽彭、陳新政、李冠美等相繼演說、最後茶會、鳴炮而散、時已下午四時卅分矣（廣東）

省訓練部定期測驗　各機關工作人員黨義成績

第一期由本月廿日起實行

省訓練部、現為測驗省轄政軍警各機關工作人員研究黨義成績起見、故在第二十六次部務會議時、議決由本月二十日、(即星期四)起舉行第一期黨義測驗、并規定民政廳之測驗時間為上午九時、教育廳為上午十時、財政廳為下午二時、其通告如下、逕啓者、關於軍政警各機關工作人員研究黨義成績舉行測驗事、查敝部前經派員前赴貴廳接洽、決定日期舉行測驗在案、茲訂於本月二十日(星期四)午時舉行第一期黨義測驗、除分函外、相應函達查照、並希屆時準備一切、以利進行為荷、此致、（廣東）

省訓練部考核　各縣市黨部實習生工作成績

(續)張旋楓、平常、成績平庸、李堯芬、工作時間在下級黨部居多、成績平庸、李達勒、工作時間在下級黨部居多、成績平庸、趙銘、宣傳工作頗能計劃黨義能在報章上闡發詳盡、成績次劣、汕頭、林偉民、盡忠職務努力工作、成績次劣、陳沅禮、極為努力成績頗優、成績總評次優、梅縣、洪偉、派在青整會無成績較對工作放棄不理、成績平庸、余錦福、在商協會頗有成績、民國日報訪員亦能盡職、成績平庸、宋毓俊、在婦協整委會無成績、較對工作放棄不理、成績次劣、潮安、林呆吾、辦事甚靈敏、成績最劣、張國恩、工作甚努力、成績平庸、劉志達成績最劣、新會、陳天任、極好、成績平庸、馮家珍努力、成績平庸、吳植棠、極好、成績次劣、三水、鄧青、甚努力辦書成績優異、成績總評平庸、增城、曾忠、無特別顯注的成績、成績最劣、吳川、李承鈞、工作勤敏成績優異、成績總評次優、恩平、吳俊英、宣傳工作頗著成績、成績特優、高明、曾雲翔、成績次劣、鍾百援、成績次劣、連縣、黃莊中、成績最劣、陽春、梁耀兆、不多工作、成績最劣、靈山、周銓、工作頗得民衆信仰、成績次劣、信宜、龍德蔚、成績平庸、海口、張耿烈、工作甚努力、成績平庸、澗源、劉克仁、工作勤敏、成績優異、成績總評最劣、五華、鍾焯英、成績次優、說明、1.表內所列成績、由各員到差之日起計、至實習期滿之日止、2.表內成績總評、係根據各員到差以來所做之工作報告表而定、共分特優、次優、平庸、次劣、最劣、五等、

廣九特別黨部　宣傳工作近況

廣九鐵路特別黨部宣傳科、對於宣傳工作、不遺餘力、茲再將其工作近況、探錄如下、1.此次對俄事件、該科特撰印「為對俄事件告國民書」、及快郵代電、該電原文曾於一月十五日在本報登載、并繕寫對俄標語及白布橫額懸掛于沿路各站、2.該科為供給黨員對於黨的研究、及提高一般民衆智識、增加其對於國民革命之自覺起見、故在大沙頭站覓一地方寬敞、光線充足、空氣流通之室為閱書報社、以三百元為開辦費、每月四十元為常費、此項常費專為購書報料理及添置圖書館之用、3.該科為廣宣傳計、從大沙頭站起、在各站墻壁、或以鐵、用黑地白字油寫本黨對外對內政策、4.每次紀念日該科均繕寫標語張貼於各站、並督率所屬下級黨部努力宣傳、以期喚起民衆擁護本黨、信仰三民主義、致力國民革命、對於查禁各種反動刊物、該科均督率所屬下級黨部、切實查禁其入口及私售、并注意檢查各書局出版之小說刊物、以遏亂萌、而泯反動、近該科并擬出版刊物、現已着手進行、不日當可實現云

省宣傳部頒發　各縣市宣傳工作成績比較表

▲令其注意以資鼓勵

省宣傳部、現為鼓勵各縣市黨部宣傳工作之努力起見、特將去年十月份、各縣市黨部宣傳部工作成績比較表、隨令寄發、原文如下、為令發事、查去年十月份各縣市宣傳部工作成績比較表、業經刊發、茲為鼓勵工作起見、復將該月份工作成績、評列等級、合檢同該表一份、隨令寄發、仰查收注意為要、此令、（廣東）

三水縣黨部　全縣代表大會

▲選出各執監委員　▲呈候省黨部圈定

三水縣黨部自去年九月間、由省黨部派員整理、現經整理完竣、呈奉省黨部核准、定於三月十四十五兩日、舉行第四次全縣代表大會、十四日先舉行開幕禮、是日到會者、除各區分部出席代表外、有省黨部代表葉炳樾、三水縣長譚夔、三水分廳檢察官李乃斌及各團體學校代表等、均有參加、開會時、推定楊元靖、林藹文、曾肇弘為主席團、并由楊元靖主席致開會詞、次請省黨部代表葉炳樾訓詞、繼由各整委作黨務報告、最後有檢察官李乃斌及各區分部代表鄧王仕、葉汝明等演說、會場革命空氣、異常緊張、直至下午四時、始宣佈休息、十五日再繼續開會、討論各項提案、下午即遵照中央所頒布各縣市執監委員選舉大綱乙種選舉法、由各區分部出席代表投票選舉第四屆執監委員、結果選出梁均天、黃佩璣、林藹文、余達璋、陸德眞、甘盛芳、鄧少豪、翟明、曾肇弘、潘贊銘、彭煥恩、葉文澄、鄧王在、陸越凡、鄧伯鼎、葉汝明等十六人、為候選執行委員、又選出林藹文、李仲昌、陸勉、陸朗甫、鄧王仕、彭煥恩、陳萱璣、葉文澄等八人、為候選監察委員、業由第四次全縣代表大會秘書處、呈報省執監委員會、聽候圈定云、（華南）

各級執委會收支　應通知監委會備查

市黨部轉令遵照

市黨部昨通令所屬各級黨部云、現奉中央執行委員會第二八三四號訓令開、「頃准中央監察委員會函開「查稽核條例第三條、各級執行委員會如有經上級核准追加預算或關於財政出入之一切決議應隨時通知該級監察委員會或監察委員備查等語、相應函請貴會查照、嗣後如有追加預算或關於財政出入之一切決議案請隨時專案通知是荷」等由、到會、查該項條例早經通令施行有案、茲准前由、除函復并分行外、合行令仰該部知照、并轉飭所屬一體遵照」、等因奉此、合行通令仰各知照為要、此令、（廣州）

新建設　半月刊　（第九期）

是我國破天荒的研究水產專書　全書總十萬言　作者均屬專家　材料豐富　插圖精美　印刷精良

目錄　廣東水產建設的方針　水產與中國民食問題　世界各國之水產業與中國之水產業　外國漁業法概說（圖七幅）　活魚運輸車之裝備（插圖十二幅）　手操網漁網構造及捕魚法（插圖四幅）

鄧彥華　黃鴻年

岳飛快船行走省港

啓者岳飛快船定於三月十七日啟行每日上午八時由港來省下午四時半由省往港現因西濠口碼頭工程未竣暫泊洲頭咀特在西濠口碼頭常備電船來往同胞光顧無任歡迎

價目　超等房五元半　超等位四元正　頭等位三元　二等位二元　三等位一元

中華新紀元輪船有限公司啓　十六

遺失股票

聲明作廢○鄙人失去粵漢鐵路洪字第三八冊二一號羅順勝堂股票一張共一百三十二份除呈報粵漢鐵路公司備案依章補發新股票外上項股票如有日後搜出視為廢紙此佈

南海縣西樵良登鄉人羅樂平啓　八五

聲明告白

茲世澤堂昌興堂承買僧建築物并附近魚塘田地一大段坐落河南小港東至路南至涌邊西至關帝廟路北至大王廟共稅二十七畝零二分現定於三月廿八日簽約交易如有重典重按華洋債項一切轇轕請迅速向賣主理妥一經交易之後與買主無涉除標貼外特此聲明此佈

世澤堂昌興堂啓　六四

本堂買受

陸怡衍堂鋪一段坐落本市榮陽街門牌八十二號梁德記遞舖內雙方訂妥立帖交定准國曆三月二十四日交易倘有典按會項華洋轇轕未清請早日與陸怡衍堂理妥一經交易與本堂無涉特此聲明此佈

梁合勝堂敬　〇四

頂舖告白

敬者本堂頂受廣州市楊巷門牌三十七號正興號正頭舖位全間所有舖底頂手登記行底招牌全盤貨物裝修傢私舖櫃什物一概俱全經已立約交定准於本年三月十六號交易清楚仍用回正興號名義加多隆字開張營業如正興號有欠鋪各號附項貨項按揭擔保及華洋轇轕一切未清等情請早日向正興號舊人理妥一經交易後概與本堂無涉除標貼門首外特登報聲明以免後論

合羣堂啓　四四

離婚啓事

曾守約（即曾任）與何香華（即亞妹）因性情不合感情決裂現在雙方同意將夫婦關係脫離以後雙方行動兩不干涉特登報聲明此佈

曾守約　何香華　同意合啓

（寓）北雙桂坊雙桂橫巷　搾粉街雅荷塘潘源旅館

粵漢鐵路株韶段工程局招投工程通告

本局開始完成粵漢鐵路在韶州至樂昌總段內計有（一）土石方工程七宗總計石方十萬二千餘土方六十八萬六千餘（二）橋墩洋灰混凝土約四千方及砌片石約二千方（三）隧道工程一宗約長六百二十英尺各宗工程分票招投定期於本年三月廿七日下午三時在廣州市本局當衆開票凡具有工程經驗資本殷實有志承造者可向廣州市本局取閱工程圖說及投票包工規則但投承者應至遲於開投各日期五日前先赴該工程地址沿途踏勘明確屆時並應攜備押票毫銀每票五千元前來本局照章競投可也

遺失股票聲明作廢

弟有粵漢鐵路股票共一張計百份地字四十冊第三號吳和興股票前因敝鄉被兵燹搬避遺失除另行補給新股票外特登報聲明上項股票如日後搜出視為廢紙此佈

新會縣古井文樓鄉吳和興啟　九五

買屋

啓者本堂憑中買受尼蕭心慧又名曾宏勝菴即寶勝菴吉屋一間坐落西關第十甫珠巷現編門牌第廿九號舊門牌第十六號所有上蓋連地磚瓦木石樓閣俱全深闊均照土地局登記面積所載准於國曆三月十六日交易如有來歷不明及華洋轇轕重典重賣等事速向舊業主理妥經交易後概與本堂無涉除標貼門首外特登報聲明

陳平安堂啓　一四

廣東建設廳南路公路處第一工程處開投工程

茲定於三月二十日下午二時在江門蓮塘街本處開投承建江佛公路順德及鶴山兩縣屬內橋梁工程如願承造者速來本處取閱章程圖則屆期落票競投可也此佈　三四

李君少游

積學士也精醫術尤擅治虛癆現開業于芳草街廿五號同人等目擊李君醫術成效卓著爰綴數言俾資紹介

梁明遠　馮炳奎　何嘯海　王仲吉　溫仲良　黃佐　周棠　王鐸聲　袁徵治　程榮祥　蕭毅　江起鵬　等仝啓

金價暴漲的影響及其救濟

重要　金價暴漲銀價低落的問題是中國目前一個很嚴重的問題自這個問題發生以來我國國家財政和人民生計都已經極顯然的感受絕大的打擊本部因此特編就「金價暴漲的影響及其救濟」一書詳述這次金價暴漲的原因影響及其救濟方法等并列有近數月來金銀價格的統計俾閱者一目了然留心金銀風潮和國內經濟問題的不可不看原價二角現僅收回紙張印刷費特價一角購請從速

（目錄）

一、叙言
二、金價暴漲的原因
三、金價暴漲與各方面的影響
四、中央當局的表示
五、財政專家的意見
六、國內輿論之一斑
七、根本救濟在獎勵生產提倡國貨
八、事論摘錄
九、兩月來金銀價格統計表
十、最近兩月來金銀價格之趨勢

（代售處）商務印書館　民智書局　共和書局　文明書局　中山大學售書處

廣州特別市黨部宣傳部啓

中國國民黨廣東省執行委員會訓練部通告

為通告事現奉中國童子軍總檢閱及大露營籌備處電開本部定四月十八日舉行中國童子軍總檢閱及大露營所有一切用費預算業經中央核准地點擇定在總理陵園附近來京川資除車船各費本部正向鐵兩部交涉酌免或全免外概係自備自四月十六日由携有登記證書之童子軍及服務員向本部辦事處報到居住營地者其食料由本部供給每四月廿一日起計共六日至營幕營燈炊具以及課程表演所需用品均自備尤須一律携帶以備檢閱時查驗凡未登記及登記證書未領到者之童子軍均不必來京參加至前已登記者所有登記證書本部准於四月一日前發出一切手續遲知照外先此電達仰即轉飭各地童子軍準備于四月十六日前一律到京[illegible]遵照辦理除詳細辦法另令頒發外[illegible]各縣市黨部訓練部轉飭[illegible]外誠恐未及週知特再登[illegible]各服務員一律遵照準備[illegible]為要右通告

本省各童子軍團各服務員

中華民國十九年三月十七日　部長陳銘樞

請閱漢口武漢日報

宣揚黨義　發揮正論　消息靈確　材料豐富　報費每月一元　社址：歆生路

李濟衆奇藥　廣州市　仙湖街

哮喘精　消毒散　生瘡散　枯痔散　消痔丸　遺精丸　紅雲丹　暗瘡丹　白顏精　白顏丹　紅顏丹　雀斑散　白面丹　麻面散　牙痛散　止咳丸

羅家濟　暹羅埠

特別新癮後善　戒煙药丸　每盒大洋一元二　戒煙药粉　每包大洋四角　調補药片　每包大洋二角

中華全國總經理廣州市太平南路　宏業公司

▲本市代售　西堤大新公司　雙門底石川堂　十八甫普威藥房

十九年新顏色

本廠最新發明十九年精徵顏色報揚新時代的審美眼光確有使顧客想不到之滿意顏色凡十數種俱皆市上所無者名貴並且鮮艷絕倫

總廠廣州十三甫　大廠永漢路　二廠普寶華三十號　自動電話一三三三九

上海電機洗染廠啟

洗染贈送有效

特別紀載

國府公布之保險法（四）

第二章　損害保險

第一節　通則

第三十一條。損害保險契約。為賠償損失之契約。保險人之賠償金額。不得超過保險標的物。在保險事故發生時價值之總額。保險人得約定保險標的物之一部份。應由要保險人自行負担由危險而生之損失。有前項約定時。要保人不得將未經保險之部份。另向他保險人訂立保險契約。

第三十二條。保險金額超過保險標的物價值之契約。係由當事人一方之詐欺而訂定者。他方得解除契約。並得請求賠償。無詐欺情事者。其契約僅於保險標的物價值之限度內為有効。

前項無詐欺情事之保險契約。經當事人一方將超過價值之事實通知他方後。保險金額及保險費均應比例減少。

第三十三條。保險標的物不能以市價估計者。得由當事人約定其價值。

第三十四條。保險標的物之價值超過保險金額者。除契約別有訂定外。保險人之負担。以保險金額對於保險標的物之價值比例定之。

第三十五條。為同一利益對同一危險為數個保險者。除別有約定之外。要保人應將他保險人之姓名及保險金額。通知于各保險人。

第三十六條。要保人故意不為前條之通知。或其訂立數個保險契約。係企圖不正當之利得。而違反損害保險之性質者。各契約皆無效。訂約時不知情之保險人。於未知其情形之時期內。仍取得保險費。

第三十七條。善意訂立數個保險契約。而其保險金額之總額。超過保險標的物之價值者。除別有約定外。各保險人對於保險標的物之全部價值。僅就其所得保險金額。負比例分担之責。但賠償總額。不得超過保險標的物之價值。

第三十八條。除契約另有訂定外。保險人應償還要保人或被保險人。為証明及估計損害所支出之必要費用。

保險金額低於保險標的物的價值者。保險人依第三十四條之規定。負比例償還費用之責。

第三十九條。除契約別有訂定之外。保險人對於要保人或被保險人。為避免或減輕損害之必要行為所生之費用。負償還之責。其償還數額與賠償金額。合計雖超過保險標的物之價值。仍應償還。

前第二項之規定。於前項之費用償還準用之。

（未完）

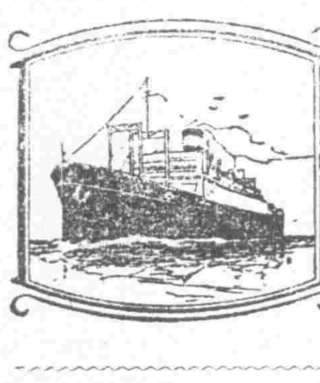

△船期廣告▽

美國　大來輪船公司（即原日揭會）　美國郵船公司　東方郵船公司

本公司有堅固快捷輪船多艘來往中美各埠茲為利便搭客起見自大加改良後凡有　貴客搭本公司各總統頭等船位如欲沿途上岸遊玩隨便上岸其船票隨時轉搭本公司各總統亦可通用貴客光顧幸祈留意焉

△往上海神戶橫濱檀香山舊金山羅省大埠轉觀美國內地及中美洲亞灣拿巴拿馬大呂宋等埠各船船期列下

他輔總統　二月廿六日　星期二開行

嗣後每隔兩星期逢星期二日開行

△往上海神戶橫濱域多利舍路嗹水埠轉殺國及加拿大內地等埠各船船期列下

院臣總統　二月十九日　星期二開行

嗣後每隔兩星期逢星期三日開行

△往歐洲及美國各埠經小呂宋星架坡庇能哥倫坡士顛紐約亞歷拿等埠各船船期列下

威遜遜總統　二月廿四日　星期日開行

本公司在沙基路四號二樓

頭等船票可由本寫字樓購

大來輪船公司謹啓

廣東通訊社啓事

啓者敝社維新路採訪股現已遷至財政廳前二百七十一號二樓各界如有接洽事宜請駕臨該處為荷

中國國民黨中央執行委員會統計處出版

「國民政府建都南京後各項革新與建設」通告

本處茲編就「國民政府建都南京後各項革新與建設」一書內容豐富記載周詳洵為國民政府兩年來工作之鳥瞰尤為政績統計之嚆矢當經呈奉核准印發俾供各方參攷而藉以闡揚本黨黨治精神茲除刊送各地黨政機關各民衆團體暨各報館外並另加印若干冊每冊訂價大洋二角五分託由下列各處代售其各地機關團體如未收到請即逕函通知本處當即照補不誤

總代銷處　時事月報社——南京鼓樓北——

分銷處

南京　民智，文化，南京，南京圖書店，天一，鼓樓，中央，花牌樓，南洋，共和，羣衆，滬海，集古，萃文，中國，中華，拔提，軍用圖書社，金陵，新民，新時代，武學等書局。

上海　文明，民治，現代，羣衆，卿雲，南華，光華等書局。

蘇州　文怡，小說林，振新，新蘇等書局。

無錫　新新，文華，大同，世界等書局。

常州　世界，日新，新華，文化，新新，冠委山莊等書局。

鎮江　南華，中央，新五洲，大同，啓潤等

南通　翰墨林，

高郵　百貨商店，

鄭州　中華，龍文，書莊，

北平　北新，光華，佩文齋等書局

歸化　明善堂

張家口　中華書局

濟南　山東，樂學會社等書局

泰安　世界書局

青島　中華書局

福州　大西山房，左海等書局

廈門　溟漫，新民，國際學術社

南甯　嶺南圖書館，強華書局

梧州　中華書局

揚州　梅枝書局

松江　世界書局

徐州　中華書局

杭州　小說林，中山，武林，石渠閣，古今，六藝等書局

甯波　溟漫，新學會社，

永嘉　商務印書館特約處，振新等書局

嘉興　文元堂

吳興　吳興圖書館

紹興　墨潤堂

廣州　民智，共和，文明等書局

梅縣　新時代，光華等書局

汕頭　潮梅新報社，中外書局

潮州　中華書局

桂林　文南書局

遼甯　東北儀器公司，科學儀器公司

安東　誠文信書局

威海衛　吉興昌書局

吉林　中華書局

長春　中華書局

黑龍江　商務印書館

太原　晉興，平民，中山等書局

西安　西安，光華等書局

成都　華陽書報社

重慶　重慶，北新，中華新報社

安慶　世界，大德堂，新皖等書局

蚌埠　安徽圖書館

蕪湖　中華書局

哈爾濱　開明書局

荷澤　大中國書局

運城　中山書局

長沙　民治，長沙，世界，中華等書局

常德　文化書局

南昌　江西，點石齋，大西洋，百花等書局

漢口　民智，新智識，東壁，啓明等書局

萬縣　文寶書齋

瀘州　世界書局

昆明　東方書局

貴陽　新友書局

台灣　文化書局

日本　中華留日書店，中國青年會販賣社

新加坡　新國民日報社，美美書局

吉隆坡　益羣報社

檳榔嶼　競競書局

香港　萃文書局

九江　中華書局

新化　明新圖書館

瓊州　文教書局

營口　泰昌源

武昌　文化，太平洋，亞新地學社，新華書局

開封　文化，豫都文，龍文書莊

宜昌　進步書局

天津　天友，世界，天津，文華，廣益等書局

保定　直隸書局

安南　堤岸精華書局

暹羅　曼谷新華書局

合川　新蕪書局

滁國　工商日報社

佛山　汾江書局

濟源　新民書藥社

許修五醫生

專割包皮過長　打針花柳白濁

包皮過長為早洩遺精陽萎之一原因若欲強壯非割去過長之皮不可本醫師割此症者盈千累萬絕無痛苦危險且不用留醫行動操作如常患斯疾者亟宜早割以免貽誤可也

男女生殖器機能障碍發育不全腎虧梅毒白濁白帶經期不調久不孕育肚痛虛不受補貧血產後疾病等症

特治性病

△專打九一四針　△白濁針

△補腎針其功力甚確勝過鹿參茸萬倍

△診症時間上午八時至四時星期日照常

皮膚脂

許修五醫生發明皮膚脂（專治）疥癩濕毒頑癬惡瘡無名腫毒（功用）止癢殺菌拔毒生肌倘曾用市上通治水無效者請試此脂

每瓶二角每打二元代理利權從優

△總發行所太平南路許修五醫務所

天佐堂參茸莊

大帮新到人參鹿茸上市破格平售

築路期內暫寓藥欄街門牌第四號

專門治咳老醫師

四十餘年經驗良方

唐拾義

防癆久咳丸　除根哮喘丸

溶痰　革咳　保肺　防癆　止喘　消痰　一服　見效

▶發行所廣州下九路◀

「凡買藥品壹員贈送精緻美人畫壹幅」

凡拉蒙

主治月經痛及一切疼痛

各大藥房均有出售

上海先靈洋行

第一號第九

人皆知永泰紅十字油第一、藥油以價廉藥好見稱者、實有多量事實為之證明、近年物價飛騰、斯語良非自譽、比前平添十倍八倍、而永泰紅十字油每罇足三錢、牛重、仍照十餘年前之定價、售銀一毫、此為第一者一、藥之能救命醫病者、惟永泰紅十字油一種、舉凡霍亂抽筋痾嘔肚痛中風中痰頭暈身熱傷風咳嗽、甚而至皮膚腫毒、一經服用、應效如神、人所共知、不容大炮、此為第二者、二本公司以第一藥而售第九價錢、其平與豆腐渣等、此何故者、無他、存心濟世、不敢居奇、普及平民、其利薄而已矣、

廣東老牌永泰正十字油公司謹啓

總行廣州一德中路　枝行上海　香港

學防有病不必担憂請快的買

頑癬露　內服斷根

常治頑癬血癬癧風梅毒皮膚濕毒雖有三四十年病症均可斷根

每瓶一元

廣州市太平路宏興大藥房

各埠藥房均有代售

晨鐘

第四一六期

謠傳(一)

Lady Gregory 作　如琳 譯

人物

巴德萊 (Bartley Fallon)
巴德萊妻 (Mrs. Fallon)
積克 (Jack Smith)
桑 (Shawn Early)
丁 (Tim Casey)
詹姆斯 (James Ryan)
泰培妻 (Mrs. Tarpey)
陶萊妻 (Mrs Tully)
警察 (名祝瑪東，Jo Multon)
巡察各地的縣官

景；市塲的外邊。一蘋果攤。泰培之妻坐在攤旁。縣官及警察進。

縣官　格林市就是這樣的麼？牛，羊，坭堆，亂七八糟的，一點秩序都沒有。眞是討厭極了！

警察　不錯，就是這樣的。

縣官　我猜這塊地方一定有許多不規矩的舉動，是不是？

警察　有的。

縣官　是平常的毆打嗎？

警察　這太平常了。

縣官　不用說，一定有爭地的事情吧；

警察　正是哩。

縣官　同盟抵制呢？殘害家畜呢，明火打劫呢？

警察　從前有過一次。或者以後再有也說不定。

縣官　那太糟了。還有比這更壞的舉動嗎？

警察　不錯，多得很。

縣官　那麼，一定是殺人了！我們一向太不注意這個縣分了！我定要通通把牠改過來。當我在阿丹萬島的時候，我的治安從不曾絲毫亂過。是的，我定要通通把牠改過來。那個女人的攤子上有些甚麼？

警察　多半是蘋果——也有糖果。

縣官　看看有沒有違禁品藏在下邊——比方酒或是這一類的東西。在阿丹萬島我們曾出過偸漏鹽稅的。

警察　(小心地嗅着，亂翻一堆蘋果。)我不看見這兒有酒——也沒有鹽。

縣官　(對泰培妻)老婆子，你熟悉這鎮裏的情形嗎？

泰培妻　(遞出幾個蘋果。)一毛錢六個，先生。

警察　(大聲)這位大人問你熟不熟悉這鎮裏的情形！他是新縣官哪！

泰培妻　(站起來，鞠躬。)我熟不熟悉這鎮裏的情形麼？我頂熟落。

縣官　(大聲)這鎮裏的主要事業是甚麼？

泰培妻　事業麼？這鎮裏的人，除了管別人閒事之外，還有什麼事業？

謠傳(一)……………………Lady Gregory 如琳 譯作
旅途的惆悵(續)……………………陳宏光
到尼庵去(續)……………………招北恩

一

二

縣官　我的意思是問你他們做甚麼生意？

泰培妻　沒有生意。祇曉得談天，那裏有甚麼生意。

縣官　在這塊地方，我一點消息也打聽不到。

(詹姆斯登塲，嘴裏銜着烟斗。　見到了縣官，連忙退後，把烟斗從嘴裏拿開。)

縣官　那漢子的煙斗噴出的煙是淡綠色的：說不定他家裏私種着烟草。可惜我不曾把我的千里鏡帶到這塊地方來。到郵政局去，我定要打個電報叫他們寄來。在阿丹萬島我覺得牠很有用處。

(縣官及警察從左方退塲。)

泰培妻　倒霉的祝瑪東，把我的蘋果翻得這裏一堆，那兒一堆，(動手把蘋果整列好。)去討新縣官的好。

(巴德萊夫婦登塲。)

巴德萊　這兒眞是一個窮鄉，一個荒蕪的鄉村。但我想，如果我是到了美洲的話，我的命一定會長一點。

巴妻　不錯，眞的哩。

(她把她的籃子放在一個大木桶上，從外衣底下取出許多小紙包放進籃子裏。)

巴德萊　可是一個窮人死在美洲，要花許多錢的。

巴妻　不要怕，巴德萊，你死的時候我會好好的葬你。

巴德萊　瑪麗，或許你會比我先死，和好好的葬在哥龍馬拉的墳塲裏，但是我，却不知道是死在那一晚，並且沒有一個在我的身邊。貓兒也許到街上亂跑，老鼠還在被窩上亂跳呢。

巴妻　不要說死了。也許你還有二十年的命。

巴德萊　(長歎一聲。)我想，要是我再活二十年之後，到那時我一定是一個很老的人了。

泰培妻　(轉身，看見了他們。)早呀，巴德萊；早呀，巴嫂嫂。哦，巴德萊，今天你不會再埋怨了；他們大家都說這一向市塲很暢旺哩。

巴德萊　(揚聲)泰培嫂，不是旺市。這一向銷路很不好。如果我們不是把價錢抬高一點，我們的收入便更少了。我的運氣老是這樣的；我賣出的時候貨價總是低落，我買進的時候貨價總是高漲。每逢世界上有甚麼大禍，總是臨在我的頭上，好像一群烏鴉落在熟了的番薯地上一樣。

泰培妻　不要講甚麼大禍，你聽積克正朝着這裏走來，他正唱着歌。

(聽到積克的歌聲：)

我想，我的愛，
在我們間祇隔着一層屋，
我想我會見到，
你抱着我的孩兒在你膝上，
跳過泥頭
我像天鵝般的一跳
跳到那紅頭髮人的老婆的身邊。

(積克進塲，他是一個紅頭髮的人，手裏拿着一把草叉。)

泰培妻　如果我的耳朵不聾，聽就知道那一定是一枝好歌。

巴妻　(大聲)那枝歌是「紅髮人的老婆」哪。

泰培妻　我懂透了。這枝歌和他有一種很密切的關係，我一聽到牠就知道唱的定是積克。

(她轉身背着他們，繼續整列她的蘋果。)

巴妻　積克，你的老婆在那兒？

積克　她在洗衣裳把身子絆着了：她正把衣裳晒在籬上，她不敢離開，爲因那些補鍋匠會從那兒經過到市塲來。我自己不是來市塲的，我不過是上五畝草塲去，那邊我有一樁乾草的交易。今天我們會打膠兒上道了。(他把草叉放下，點火吸烟。)

巴德萊　你今天千萬不要跑遠路，天黑的時候一定會逢雨，我也會逢雨的。當我要走遠路的時候，很少是不逢雨的。每每在我不會找到躲雨的地方之前，天便下雨了。

積克　如果不下雨，巴德萊，我相信你會把破桶當帽子戴，那麼，你一定又要來埋怨訴苦了。

(忽聞叱咤之聲。)

積克　你看，彼德的小牝馬被人家趕到沙納珊的牯牛羣裏去了！彼德，不要胆怯，我來幫你把牠趕回來。

(他退塲，遺下草叉。)

巴妻　我們該回家去了，我已經把買來的東西放在籃子裏。看那兒，積克把他的草叉丟在那裏！他是要用這根草叉的。(呼喊，)積克！積克！——他已經跑進人堆裏去了——趕快追着他，巴德萊，他是要用這根草叉的。

巴德萊　我馬上去，丟在這裏是不穩當的。(他匆忙檢起那叉，但檢得很不靈便，把籃子打翻了。)喂，看哪，籃子打翻了！在這裏打翻了籃子，那一定是我們自己的籃子哪！(從右方退塲)

(未完)

旅途底惆悵(五)(續)

陳宏光

四時一樣炎熱的南洋氣候，對於初來作客的人是非常難於適合的，志剛起岸後便爲熱氣包圍得十分發悶，有時簡直覺得天旋地轉屋崩樑傾把自己壓倒，行走也像是踏着實地皮般飄浮着，汗珠兒滾個不休。在無可奈何中他祇有走進浴室去，扭開水喉瀑布般的冷水從頭冲下，這樣才稍覺清涼，他用過晚膳孤零零的在這人地生疏的星島馬路上飄來飄去。

久住C城的人，對於這島上的繁華熱鬧絲毫也不覺特別，但單就車輪而論總要比C多幾份之幾，他瞧見一堆堆馬來土人，孟加拉人的野蠻怪象，口裏不時嚼着檳榔和些葉子，染得他們滿口通紅吐出血般的痰唾，古銅色的難看面孔點綴着成叢的捲曲的髯鬚，衣服襤褸地裹着他們的下身，看來眞像化外之民，志剛倦遊回到旅邸時已近三更時分了。

他躺臥牀上翻來翻去始終夢不成，雖說身體疲勞，但心潮却十分澎湃，他追憶他過去的狂浪，與安樂，想到將來的徬徨與苦楚，愈使他坐臥不寧，他無頭無緒四方八面的想，最後他想起使他憤恨而偏生又忘不了的她了：「啊你這不經驗的賤東西，你是金錢可買的商品，你是資本家的玩具，官僚的消遣品。自從我遭了意外的巨大損失後，你便一變從前對我的態度了，你便有意無意的和我冷淡疏遠：…從前，啊，難再的從前，我倆也曾於日薄崦嵫微風蕩漾泛舟荔枝灣頭，你是那麼對我媚笑，那麼對我撒嬌；也曾於晴波曠邈，碧萬頃珊瑚於越秀山上的蔭影之下，你是那麼窈窕，你是那麼談笑生姿；更曾於畫院的廂房內，緊緊的擁抱狂吻過百幾十回，你是怎麼樣的對我誘惑裝出狐媚的一片假熱情熱語……，算了算了，而今一切都完了完了。」他愈想愈憤懣，便從牀上跳下來，打開皮篋將她以前寄給他的一封一封玫瑰色的信箋狠狠的撕成片片落到地上，他更找出她的像片也一齊忍心的扯毀，然後他才像復了仇似的安心的走向甜鄉去了。

他和她相識是一年多的事了。那是個鬱多的午後，愁雲佈滿天空，朔風虎吼地刮着，來往L大學的電船正坐滿了男女學生，她始從堤岸上匆匆趕到，她站在兩旁座位中間的隙地，望一望週圍沒空座；他剛巧就坐在她站的身邊，快捷的客氣的起身讓坐，她也就遲疑地坐下，并嬌羞含笑的向他說了一句。

「謝謝你。」

「不算什麼，大家都是同學，請問蜜絲貴姓名？」他居然冒昧的不理會到旁人在注視他竊笑他。

「我是劉少芳。」她漲紅了臉不好意思不回答。

「呵呵。」

經過這次以後，他倆漸漸的認識，漸漸的做朋友，更進一步，便是心心相印形影不離的哥哥妹妹了。(未完)

到尼庵去(續)

招北恩

孤雁　(痛苦地。)鵑姊！

瘦鵑　什麼？

孤雁　你在懷疑我，罵我。

瘦鵑　不，不，你休這麼想。我不懷疑你，在這世上，你是我最誠摯的，最敬佩的一個朋友。

孤雁　不？好！倘——，我儘可以剖開胸膛給你看！

瘦鵑　孤雁！

孤雁　(顫震地站起，向瘦鵑走上前一步，雙手扶着瘦鵑的膝頭，單足跪下，仰着臉。)鵑姊！我愛你！失了你，我便沒生之熱力！鵑姊！我愛你！將這赤裸裸的心兒，獻給你……

瘦鵑　(惶恐地扶孤雁起。)雁！我感謝你！但，我抱歉！我不能接受你的熱愛！明白說吧：我已是一個——

(門外有屐聲。不久，健鵰偕一少年軍官從後門入)

健鵰　(喜悅地)姊！白鷗姊丈來了呢！(瞥見孤雁在旁，轉向孤雁。)呵！孤雁你也來了？！

(瘦鵑狂呼一聲，瘋般地張着兩臂跑上前搭着白鷗的肩膊。忽然，回頭望了孤雁一眼，雙手便緩緩垂下。眼兒和白鷗苦悶地，默然地對望着，似有許多話要說般的。)

(孤雁告辭，他那青白的臉兒現着一個苦笑的影子。健鵰綢着眉伴他一齊從後門出。)

白鷗　鵑妹！

瘦鵑　鷗哥！

(相對沉默，一刻，集合的號聲起於山麓湖中。)

三

四

白鷗　(驚看手錶，)鵑妹！一剎半載，多是爲着了戰務纏身，以致音信斷絕。鵑妹！你恨我麼？你還愛我麼？

瘦鵑　我愛你！我永遠愛你！我雖曾恨你，在我懷念你到極端的時候。

白鷗　(感動，)妹妹，我感激你！(俯下頭，吻瘦鵑的髮)

(湖中第二次的集合號聲起，白鷗神色愴惶，着急地把瘦鵑一推。)

瘦鵑　呵？

白鷗　鵑妹！又要到了！十五分鐘的假期快到了！

瘦鵑　(悲傷地。)什麼！

白鷗　西線英兵經已進佔片馬。我，是昨夜才從四川調到的。現在，上司命我帶着一團士兵，限着時刻要趁船趕到昆陽會師西進。

瘦鵑　呵！西進！西進去幹那卑鄙，野蠻，殘酷的戰爭的勾當！

(白鷗欲去不舍。湖上起了激昂的歌聲，轟動了幽靜的西山，那歌道：

「祈死戰！
祈死戰！
馬革裹屍，
方是男兒志！
剷效那庸漢懦夫
牽妻戀子。
祈死戰！
齊把熱血，
洗我國恥！」

歌聲剛完，第三次的集合號聲起，汽笛也不住地亂吼。

(未完)

請用雙妹老牌化粧香品

雙妹嚜茉莉霜

茉莉霜一物實爲本行之特出護膚妙品爲閨閣以來深得社會人士之樂用因其有潔肌膚美顏色之功若常用之男可比潘安女亦能賽西子謂予不信請試用之

大瓶四毫八　中瓶三毫　小瓶一毫八

雙妹嚜超等牙膏

夫牙痛之萌由漸而生牙枯之患積漸而至本行嘗製出之牙粉牙水皆功用無匹素爲人所信用更有牙膏一種乃合牙粉牙水及殺牙蟲之藥而成植去牙積辟除牙患若常用之人有固根深固之功無枯脫衰落之虞且入口清香可去口氣謂予不信請爲試之

大四毫二　中一毫八　小六仙

雙妹嚜固髮香膠

此種香膠堪誇特色男女合用簡便非常論其氣味則香而有餘講到性質則黏而不膩倘遇烏絲紊亂或雲髻蓬鬆以此香膠略爲梳掠居然髮光可鑑且覺香氣如蘭至於短髮剪裝任其枯澀粗鬆一經此膠立見絡分縷晰裝樣煥然誠理髮中之妙品也

大瓶四毫八　小瓶三毫

雙妹嚜艷顏香水

用法宜以面巾灑小許加清水數滴揩抹另常以數滴入盆水中盥面便能豸醜爲美及消除瘡疥之患且香味純厚男女合用皆爲之美顏仙品也

每瓶價銀三毫六　號五晉

雙妹老牌貨品照原價減收加貳批發壹律八折

總發行廣州西堤二馬路　廣生行有限公司啓

(自動電話一〇四五〇號)　號五長

水產專號

本處出版各種書籍，得社會人士嘉許，繽紛益增，使同人更感興奮努力·現已決定本刊每隔兩期出版專號一厚冊，除「蠶絲專號」「工業號」先後與社會人士相見外，現「水產專號」即將出版，水產為本省一大富源，關心本省建設事業及信任本處出版各刊物者，不能交臂失之也，要目如下：

……省[illegible]漁業之水產工業……
海洋研究對於漁業之貢獻(插圖十幅)……
海洋概論……
由國家經濟說到水產事業……
廣東食用蝦蚧類研究(插圖十幅)……
[illegible]淡水漁業概況(插圖十幅)……陳同白
……林書顏
……馮仲緯
……許上青
……黃鴻年
東山淡水養殖試驗場計劃及預算……陳寧喬
擬具開辦輪船拖網漁業建議書……呂汝黎
興辦靠海豐水產以後……呂汝鄰

教部公布 私立學校立案手續

南京通訊　教育部近以私立學校每多不遵法定手續立案，特將私校立案手續擇要，重行公布如下

查私立學校之設立、按照私立學校規程及大學組織法、專科學校組織法大學規程、專科學校規程、中學暫行條例、應具備相當條件、遵照一定手續、經教育行政機關依次核准、方為合法、否則不得私擅設立開辦、乃各地辦學人員、往往忽略法規、辦理遂多舛誤、茲為引起注意起見、特將各法規中關於前項各要點、臚列於下、

（一）各級學校呈報之程序　無論何級學校、依私立學校規程第九條之規定、應先組織校董會、呈請將該會核准設立、校董會經核准設立後　須於一個月內、依照同規程第十條之規定、呈請將該會立案、校董會經核准立案後、應即依照同規程第二十、二十四兩條、按其所設學校之等級　依照規程所列各項、循序呈請核准學校設立、呈報學校開辦、並於開辦三年後呈請核准學校立案、

（二）各級學校分院或分科（甲）大學、大學依大學組織法第四條之規定、僅可設置文、理、法、教育、農、工、商、醫八種學院、獨立學院依大學組織法第五條第一項之規定、得分兩科、亦不出文、理、法、教育、農、工、商、醫、各科之範圍、又大學依大學組織法第五條第一項之規定至少須具備三學院、並遵照中華民國教育宗旨及其實施方針、大學教育注重實用科學之原則、必須包含理學院或農工醫各學院之一、（乙）專科學校、專科學校依專科學校規程第五條、分甲乙丙丁四類、甲類分礦冶、機械工程、電機工程、化學工程、土木工程、河海工程、建築、測量、紡織、染色、造紙、製革、陶業、造船、飛機製造、及其他關於工業各專科、乙類分農藝、森林、獸醫、園藝、蠶桑、畜牧、水產、及其他關於農業各專科、丙類分銀行、保險、會計、統計、交通管理、國際貿易、稅務、鹽務及其他關於商業各專科、丁類分藥學、藝術、音樂、體育、圖書館學、市政、商船、及其他不屬於甲乙丙三類各專科、又甲乙丙三類所列各專科、如就各本類設置兩種專科以上、甲類得稱工業專科學校、乙類得稱農業專科學校、丙類得稱商業專科學校、（丙）高級中學、高級中學依中學暫行條例第四條、分普通、師範、農業、工業、商業、家事各科、

（三）各級學校開辦費及經常費之最低限度（甲）大學依大學規程第十條之規定、大學文學院或文科開辦費為十萬元、每年經常費為八萬元、理學院或理科開辦費為二十萬元、每年經常費為十五萬元　法學院或法科開辦費為十萬元、每年經常費為八萬元、教育學院或教育科開辦費為十萬元、每年經常費為八萬元　農學院或農科開辦費為十五萬元、每年經常費為十五萬元、工學院或工科開辦費為三十萬元、每年經常費為二十萬元、商學院或商學科開辦費為二十萬元、每年經常費為十五萬元、醫學院或醫學科開辦費為十萬元、每年經常費為十五萬元、但性質相類之學院或科、如或同學並設、其開辦費得酌量減少、又各學院或科第一年之經常費、至少須各有額定數目三分之二、（乙）專科學校　依專科學校規程第十條之規定、專科學校甲類之一、二、三、四等項　開辦費為二十萬元、每年經常費為十萬元、甲類之、五　六、七、九、十一、十五、十六等項、開辦費為十五萬元、每年經常費為八萬元、甲類之八、十、十二、十三、十四等項開辦費為十萬元、每年經常費為八萬元、乙類之一、二、六、七、八等項開辦費為十萬元、每年經常費為八萬元　乙類之三、四、五等項、開辦費為六萬元、每年經常費為五萬元、丙類之各項學校開辦費為六萬元、每年經常費為五萬元、丁類之藥學學校開辦費十萬元、每年經常費五萬元、丁類之商船學校開辦費為十萬元、每年經常費為八萬元、丁類之三、四、五六八等項開辦費為六萬元、每年經常費為五萬元、又各專科學校第一年之經常費、至少須有額定數目三分之二、至設立兩科以上之工業、農業、商業各專科學校、其開辦費其每年經常費之數目、應視其所設各科之數目及種類而定、如係性質相同者、得照額定標準酌量減少、（丙）高級中學、依私立學校規程第二十六條之規定。高級中學普通科開辦費為五萬元、每年經常費為三萬元。師範科開辦費為五萬元、每年經常費為三萬元、農科開辦費為六萬元　每年經常費為四萬元、工科開辦費為八萬元、每年經常費為五萬元、商科開辦費為四萬元、每年經常費為二萬元、家事科開辦費為四萬元、每年經常費為二萬元　又各校第一年之經常費、至少須各有額定數目三分之二、以上所列高中經費數目係以每科開設三級、每級分兩班為準、其每級僅設一班者、經常費得減三分之一、其有合設兩科或與初中合辦者、經主管教育行政機關核准　開辦費得照額定數目、酌量減少、

以上所列各條辦法係摘各法規中之綱要、指示辦學者以大略、各辦學人員、仍應查照各本法及規程辦理　是為至要、此佈

教育部 一年來之工作概況

向三中全會報告全文（續）

（四）督飭實施民衆教育、由部擬定民衆學校辦法大綱及識字宣傳大綱、在成年補習教育方案未決定公佈以前通令各地教育行政機關、應督飭所屬遵照施行、並規定自十八年度起、各地方社會教育經費應占全年教育經費百分之二十、

（五）改組國立北平圖書館及保存古物　由部會同文化教育基金董事會、改組北海圖書館及前京師圖書館為國立北平圖書館　並保存故宮古物　蘇州唐塑楞嚴古刻、大同雲岡佛像等、

（六）舉行美術展覽會　十八年四月、曾由部征集國內外美術作品數萬件　在上海開會展覽　藉以提倡文化教育、最近復籌備參加比國百年獨立紀念博覽會、以宣揚我國文化美術、

（七）發展華僑教育　在華僑教育行政制度未決定以前、已由部先後訂定各項規章法令　令各地領事暫行兼管華僑教育、同時勸令各地華僑學校向本國政府立案、受本國政府之保護及指導、

（八）整理學術研究機關及團體　自本部成立後、將中央研究院獨立設置、為全國最高學術研究機關、繼復成立國立北平研究院清華北京中山各大學研究院及研究所、登記私立學術機關或團體、共計十八　并擬定科學諮詢處辦法、分別函令依照辦理、

（九）辦理選送留學事宜、本部曾通令各省以後凡選送留學生應注重工科、並公佈留學證書規程、審查出國學生資格及程度、計一年內發留日學生證書一八五五張、歐洲二一六張、美國一五八張、

（十）完成藥科譯名、本部除審定教科用書共四百二十三部外、於去年已譯成并審定有藥科名詞計二千數百餘種、

（十一）趕編三民主義千字課、本部因應成年補習教育之需要、現正趕編三民主義千字課　準最短期內完成、

（十二）編製教育統計　本部先後製發學齡兒童統計表初等教育概況調查表、中等以上學校統計表、蒙藏教育調查表、國外留學生調查表、及其他關於教育上之各種表式、通令填報　現多數均已到部、正着手整理、分別統計於最短期間、可以完成十七年度全國教育統計、

（十三）草擬撤廢中日文化協定方案、中日文化協定、不利於我國者至大　已由部提出撤廢具體方案、咨請外交部向日本交涉務期達到目的、並函請國民政府先將東方文化事業總委員會及上海分會各中國委員明令撤銷、以示堅决、

（十四）製定訓政時期教育工作分配年表　遵令製定六年訓政時期內、教育部工作分配表、呈請中央核定、俾便按照設施　（完）

中國科學社粵會 第二次會議紀

中國科學社、廣州社友會、定十四日開第二次會議事、經誌前報、茲查是日出席者、有陳宗南　許崇清　金曾澄、沈鵬飛、趙進義、何衍璿　伍伯頁、黃巽、李應南、梁孟齊、張雲、黃炳芳、丘峻、高霄德等廿餘人、主席陳宗南　紀錄沈鵬飛、開會如儀畢、隨報告經過事項　議決、（一）加推徵求新社友委員案、（議决）加推伍伯頁　黃希聲、許志澄、金湘帆四社友、為徵求新社友委員、另由現時各社友每人擔任徵求新社友二人、（二）請政府指撥昇邱寺為本社社址案、（議決）請伍伯頁先生先行調查、再請金湘帆、許志澄兩先生　前往公安局接洽、

新學術研究會 續講「人性的再造」

省立動的教育實驗場所辦討論幼年環境與成年職業之新學術研究會、每星期六晚演講英人哈渭特「人性的再造」一書、每次演講均能表現出實用之程度、聞上星期六演講之要點、為下列問題「是否人在幼年時所受環境之影響、很容易當長大時選擇職業的根本」、該會於本星期三（十九日）晚、即以此問題為討論、希望注意新社會建設之各界人士　皆踴躍參加、共同討論云、其時間與地點一仍其舊　並無改變云、（廣東）

華南選手首途

第一批十六日抵港　第二批定今日起程

赴全國運動大會之本省各項運動選手、日前由廣東全省體育協進會預選會經分別選定、約共九十八人、查第一批體育健兒、約六十餘人、已於十六日乘西安輪抵港、是日晚抵步、定今（十八）日由港乘丹拿打之輪船赴滬、聞第二批選手、有二十餘人、亦定今（十八）日乘輪抵港、轉輪赴杭云、（廣東）

中國國民黨廣東省番禺縣黨部訓練部通告　第十四號

為通告事　查本縣各級黨義教師登記業經本部舉行辦理暨通告週知在案惟查本縣各學校黨義教師因道途遙遠未能如期到部登記者亦復不少茲特再行展期十五日由本月十五日起截至三十日止仰各級學校黨義教師一體知照為要特此通告

中華民國十九年三月十五日

覺先聲

準三月十三日到海珠戲院開演　薛覺先嫦娥英李翠芳葉弗弱陳錦棠少達子等特編新劇多本次第出世均屬得意之作

連日劇目

十七（日）女太保　（夜）愛情非罪
十八（日）萬里琵琶關外月　（夜）紡綿花姑嫂劫
十九（日）戇姑爺　（夜）雙珠掛劍
（新劇）紅粉奇兵
（預告）碧海波痕

粵漢鐵路局廣告

現奉鐵道部指令本路商股股東報失股票一事應於本年三月底截止在兌換公債期內即行停止報失等因自應遵照特此通告

中山大酒店　晝夜西菜　男女理髮

本酒店房舍雅潔空氣充足特聘名廚巧製中西菜式日夜常備并有高等男女修髮各界諸君請嘗試之

廣州長堤海珠前

自動電話　鋪面一二三零七　二樓一二四一八　三樓一二四一七　四樓一二四一六　五樓一二四一弍　二零一房一二八三七　三零一房一弍八三八　四零一房一弍八三元

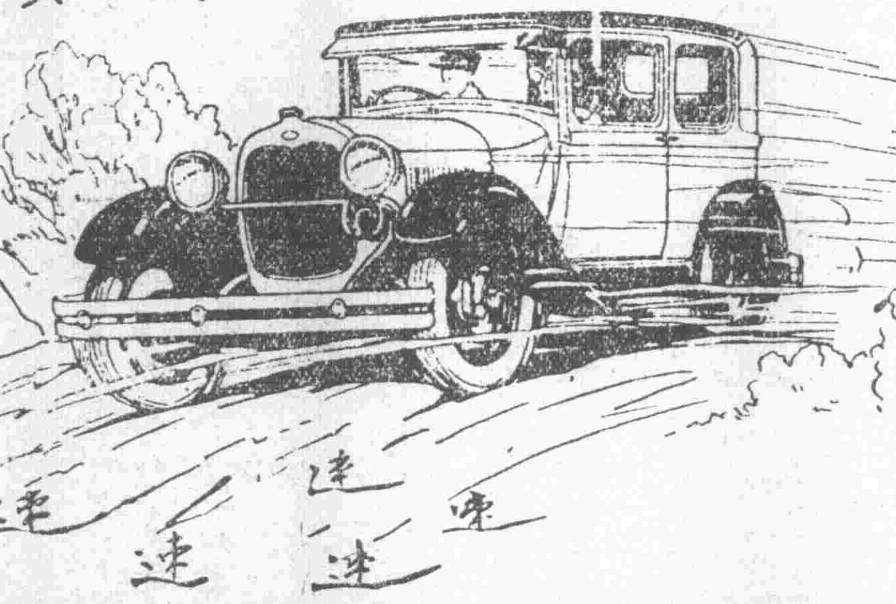

本莊常年法律顧問徐錫瀅大律師　事務所賓仁坊十號　電話壹壹弍五七號

廣州市打銅街天源堂參茸

自動電話一〇六〇四、電報掛號沙面一一七〇、

廣州市打銅街天源堂設莊於吉林、暉春、三姓、一面坡、包頭鎮、張家口、高麗、揀辦大幫參茸、特製鹿茸丸、其效力之速、有如汽車之開足馬力

拒毒靈

良田萬頃付諸丙丁

百試百驗的戒煙藥片一服即效如不應驗原價十倍奉回

每瓶二元

此片經衛生局化驗給予保証無毒質無痛苦因病吸煙有癮病同除之特效

總經理處廣州市十八甫北大昌行

各大藥房均有代售

招商代理利益從優

福德路嶺南電版